

平成23年度 財政状況資料集

総括表（市町村）

都道府県名	熊本県		市町村類型	II-2				指定団体等の指定状況		区分		平成23年度(千円)	平成22年度(千円)	区分		平成23年度(千円・%)	平成22年度(千円・%)																																																																																											
								財政健全化等	×	歳入総額	5,369,343	7,439,049	実質収支比率	3.5	2.7																																																																																													
市町村名	苓北町		地方交付税種地	2-1				財源超過	×	歳出総額	5,202,240	7,203,127	経常収支比率	88.1	86.5																																																																																													
								財源超過	×	歳入歳出差引	167,103	235,922	(※1)	(96.7)	(96.5)																																																																																													
								首都	×	翌年度に繰越すべき財源	44,299	139,026	標準財政規模	3,545,482	3,629,898																																																																																													
								近畿	×	実質収支	122,804	96,896	財政力指数	0.64	0.69																																																																																													
人口	22年国調(人)	8,314	産業構造(※5)				中部	×	単年度収支	25,908	-7,139	公債費負担比率	16.4	15.4																																																																																														
	17年国調(人)	8,927					過疎	×	積立金	22,087	30,798	健全化判断比率	-	-																																																																																														
	増減率(%)	-6.9					区分	22年国調	17年国調	山振	×	繰上償還金	-	-	実質赤字比率	-	-																																																																																											
住民基本台帳人口	24.03.31(人)	8,068	第1次				低開発	×	積立金取崩し額	-	-	連結実質赤字比率	-	-																																																																																														
	23.03.31(人)	8,249					15.8	18.7	指数表選定	○	実質単年度収支	47,995	23,659	実質公債費比率	13.8	14.4																																																																																												
	増減率(%)	-2.2					727	937	基準財政収入額	1,666,162	1,729,181	将来負担比率	113.1	125.0																																																																																														
面積(km ²)	67.09		第2次				19.5	22.4	基準財政需要額	2,716,573	2,714,400	資金不足比率(※4)																																																																																																
人口密度(人/km ²)	124						第3次				2,412				2,464	標準税収入額等	2,180,715	2,264,246																																																																																										
世帯数(世帯)	3,002										64.7				58.9				經常経費充当一般財源等	3,109,387	3,176,264																																																																																							
職員等の状況										繰入一般財源等									3,792,901	4,110,187																																																																																								
特別職等	区分	定数	1人あたり平均給料月額(百円)	区分	職員数(人)	給料月額(百円)	1人あたり平均給料月額(百円)	地方債現在高	6,138,034	6,149,491	うち公的資金	5,873,715	5,910,731																																																																																															
	市区町村長	1	6,822	一般職員	86	283,456	3,296	債務負担行為額(支出予定額)	140,633	81,669	収益事業収入	-	-																																																																																															
	副市区町村長	1	5,292	うち消防職員	-	-	-	土地開発基金現在高	121,715	101,642	積立金現在高	299,645	249,525																																																																																															
	教育長	1	4,938	うち技能労務職員	5	15,475	3,095	財政調整基金	690,203	618,116	減債基金	320,535	317,290																																																																																															
	議会議長	1	2,727	教育公務員	-	-	-	其他特定目的基金	-	-																																																																																																		
	議会副議長	1	2,250	臨時職員	-	-	-																																																																																																					
	議会議員	10	2,052	合計	86	283,456	3,296																																																																																																					
				ラスパイレス指数(※6)		105.7	(97.6)																																																																																																					
	<table border="0"> <tr> <td>一般会計等の一覧</td> <td>事業会計の一覧</td> <td>公営企業(法適)の一覧</td> <td>公営企業(法非適)の一覧</td> <td>関係する一部事務組合等一覧</td> <td>地方公社・第三セクター等一覧</td> </tr> <tr> <td>項番</td> <td>会計名</td> <td>項番</td> <td>会計名</td> <td>項番</td> <td>組合等名</td> <td>項番</td> <td>団体名</td> <td colspan="9">(※3)</td> </tr> <tr> <td>(1) 一般会計</td> <td></td> <td>(2) 苓北町国民健康保険特別会計</td> <td></td> <td>(5) 苓北町水道特別会計</td> <td></td> <td>(9) 熊本県市町村総合事務組合</td> <td></td> <td colspan="9"></td> </tr> <tr> <td></td> <td></td> <td>(3) 苓北町介護保険特別会計</td> <td></td> <td>(6) 苓北町下水道特別会計</td> <td></td> <td>(10) 天草広域連合</td> <td></td> <td colspan="9"></td> </tr> <tr> <td></td> <td></td> <td>(4) 苓北町後期高齢者医療特別会計</td> <td></td> <td>(7) 苓北町農業集落排水特別会計</td> <td></td> <td>(11) 熊本県後期高齢者医療広域連合(一般会計)</td> <td></td> <td colspan="9"></td> </tr> <tr> <td></td> <td></td> <td></td> <td></td> <td>(8) 苓北町特定地域生活排水処理事業特別会計</td> <td></td> <td>(12) 熊本県後期高齢者医療広域連合(後期高齢者医療特別会計)</td> <td></td> <td colspan="9"></td> </tr> </table>																	一般会計等の一覧	事業会計の一覧	公営企業(法適)の一覧	公営企業(法非適)の一覧	関係する一部事務組合等一覧	地方公社・第三セクター等一覧	項番	会計名	項番	会計名	項番	組合等名	項番	団体名	(※3)									(1) 一般会計		(2) 苓北町国民健康保険特別会計		(5) 苓北町水道特別会計		(9) 熊本県市町村総合事務組合													(3) 苓北町介護保険特別会計		(6) 苓北町下水道特別会計		(10) 天草広域連合													(4) 苓北町後期高齢者医療特別会計		(7) 苓北町農業集落排水特別会計		(11) 熊本県後期高齢者医療広域連合(一般会計)															(8) 苓北町特定地域生活排水処理事業特別会計		(12) 熊本県後期高齢者医療広域連合(後期高齢者医療特別会計)										
	一般会計等の一覧	事業会計の一覧	公営企業(法適)の一覧	公営企業(法非適)の一覧	関係する一部事務組合等一覧	地方公社・第三セクター等一覧																																																																																																						
項番	会計名	項番	会計名	項番	組合等名	項番	団体名	(※3)																																																																																																				
(1) 一般会計		(2) 苓北町国民健康保険特別会計		(5) 苓北町水道特別会計		(9) 熊本県市町村総合事務組合																																																																																																						
		(3) 苓北町介護保険特別会計		(6) 苓北町下水道特別会計		(10) 天草広域連合																																																																																																						
		(4) 苓北町後期高齢者医療特別会計		(7) 苓北町農業集落排水特別会計		(11) 熊本県後期高齢者医療広域連合(一般会計)																																																																																																						
				(8) 苓北町特定地域生活排水処理事業特別会計		(12) 熊本県後期高齢者医療広域連合(後期高齢者医療特別会計)																																																																																																						

(注釈) ※1: 経常収支比率の()内の数値は、「減収補償(特例分)」及び「臨時財政対策債」を除いて算出したものである。
 ※2: 各会計の一覧は主な会計(10会計まで)を記載している。
 ※3: 地方公共団体が損失補填等を行っている出資法人で、健全化法の算出対象となっている団体については、「地方公社・第三セクター等」の団体名に○印を付与している。
 ※4: 資金不足比率欄には、資金が不足している会計のみ記載している。
 ※5: 産業構造の比率は、分母を就業人口総数とし、平成22年国調は分類不能の産業を除き、平成17年国調は分類不能の産業を含んでいる。
 ※6: ラスパイレス指数の()内の数値は、国家公務員の時限的な(2年間)給与改定特例法による措置が無いとした場合の値である。

(1) 普通会計の状況 (市町村)

歳入の状況 (単位 千円・%)				地方税の状況 (単位 千円・%)			
区分	決算額	構成比	経常一般財源等	構成比	区分	収入済額	構成比
地方税	1,971,673	36.7	1,971,673	61.3	普通税	1,970,631	99.9
地方譲与税	72,469	1.3	72,469	2.3	法定普通税	1,970,631	99.9
利子割交付金	1,469	0.0	1,469	0.0	市町村民税	252,244	12.8
配当割交付金	624	0.0	624	0.0	個人均等割	9,801	0.5
株式等譲渡所得割交付金	198	0.0	198	0.0	所得割	196,515	10.0
地方消費税交付金	79,501	1.5	79,501	2.5	法人均等割	15,706	0.8
ゴルフ場利用税交付金	-	-	-	-	法人税割	30,222	1.5
特別地方消費税交付金	-	-	-	-	固定資産税	1,660,642	84.2
自動車取得税交付金	10,449	0.2	10,449	0.3	うち純固定資産税	1,659,981	84.2
軽油引取税交付金	-	-	-	-	軽自動車税	19,323	1.0
地方特例交付金	19,670	0.4	19,670	0.6	市町村たばこ税	38,422	1.9
児童手当及び子ども手当特例交付金	12,614	0.2	12,614	0.4	鉱産税	-	-
減収補填特例交付金	7,056	0.1	7,056	0.2	特別土地保有税	-	-
地方交付税	1,157,873	21.6	1,050,411	32.7	法定外普通税	-	-
普通交付税	1,050,411	19.6	1,050,411	32.7	目的税	1,042	0.1
特別交付税	107,462	2.0	-	-	法定目的税	1,042	0.1
震災復興特別交付税	-	-	-	-	入湯税	1,042	0.1
(一般財源計)	3,313,926	61.7	3,206,464	99.7	事業所税	-	-
交通安全対策特別交付金	1,585	0.0	1,585	0.0	都市計画税	-	-
分担金・負担金	66,073	1.2	3,867	0.1	水利地益税等	-	-
使用料	36,212	0.7	3,290	0.1	法定外目的税	-	-
手数料	13,838	0.3	-	-	旧法による税	-	-
国庫支出金	423,469	7.9	-	-	合計	1,971,673	100.0
国有提供交付金(特別区財調交付金)	-	-	-	-			
都道府県支出金	565,220	10.5	-	-			
財産収入	67,605	1.3	-	-			
寄附金	4,992	0.1	-	-			
繰入金	31,316	0.6	-	-			
繰越金	185,922	3.5	-	-			
諸収入	138,529	2.6	147	0.0			
地方債	520,656	9.7	-	-			
うち減収補填債(特例分)	-	-	-	-			
うち臨時財政対策債	314,356	5.9	-	-			
歳入合計	5,369,343	100.0	3,215,353	100.0			

区分	平成23年度	平成22年度
徴収率 現・計	99.9	99.3
(%) 年	99.5	97.3
	99.9	99.6

公営事業等への繰出		国民健康保険事業会計の状況	
合計	808,681	実質収支	74,329
下水道	268,850	再差引収支	68,577
簡易水道	102,112	加入世帯数(世帯)	1,405
上水道	-	被保険者数(人)	2,486
工業用水道	-	被保険者	70
国民健康保険	104,914	1人当り	174
その他	332,805	保険給付費	341

歳出の状況 (単位 千円・%)				
区分	決算額 (A)	構成比	(A)のうち普通建設事業費	(A)のうち充当一般財源等
議会費	86,443	1.7	-	86,443
総務費	752,145	14.5	36,102	643,116
民生費	1,484,475	28.5	175,035	727,066
衛生費	400,922	7.7	-	384,443
労働費	52,675	1.0	-	7,027
農林水産業費	386,017	7.4	227,851	173,135
商工費	113,714	2.2	12,861	99,473
土木費	481,105	9.2	156,330	343,319
消防費	297,023	5.7	99,755	216,173
教育費	443,460	8.5	151,705	319,074
災害復旧費	72,119	1.4	-	3,242
公債費	632,142	12.2	-	623,287
諸支出費	-	-	-	-
前年度繰上充用金	-	-	-	-
歳出合計	5,202,240	100.0	859,639	3,625,798

性質別歳出の状況 (単位 千円・%)					
区分	決算額	構成比	充当一般財源等	経常経費充当一般財源等	経常収支比率
義務的経費計	2,269,003	43.6	1,666,441	1,657,345	47.0
人件費	845,700	16.3	775,397	769,579	21.8
うち職員給	448,022	8.6	419,786	-	-
扶助費	791,161	15.2	267,757	264,479	7.5
公債費	632,142	12.2	623,287	623,287	17.7
元利償還金	631,425	12.1	622,570	622,570	17.6
内 うち元金	532,113	10.2	523,258	523,258	14.8
内 うち利子	99,312	1.9	99,312	99,312	2.8
一時借入金利子	717	0.0	717	717	0.0
その他の経費	2,001,479	38.5	1,744,974	1,452,042	41.1
物件費	531,168	10.2	418,946	340,747	9.7
維持補修費	65,148	1.3	63,131	61,587	1.7
補助費等	486,089	9.3	451,623	388,281	11.0
うち一部事務組合負担金	274,991	5.3	274,991	252,206	7.1
繰出金	808,681	15.5	729,208	661,427	18.7
積立金	98,129	1.9	82,066	-	-
投資・出資金・貸付金	12,264	0.2	-	-	-
前年度繰上充用金	-	-	-	-	-
投資的経費計	931,758	17.9	214,383	-	-
うち人件費	63,233	1.2	63,233	-	-
普通建設事業費	859,639	16.5	211,141	-	-
うち補助	454,680	8.7	61,184	-	-
うち単独	359,290	6.9	134,688	-	-
災害復旧事業費	72,119	1.4	3,242	-	-
失業対策事業費	-	-	-	-	-
歳出合計	5,202,240	100.0	3,625,798	-	-

(注釈)
 普通建設事業費の補助事業費には受託事業費のうちの補助事業費を含み、
 単独事業費には同級他団体施行事業負担金及び受託事業費のうちの単独事業費を含む。

(2) 各会計、関係団体の財政状況及び健全化判断比率（市町村）

平成23年度 熊本県市町村

一般会計等の財政状況(単位:百万円)

会計名	歳入	歳出	形式収支	実質収支	他会計等からの繰入金	地方債現在高	備考
1 一般会計	5,369	5,202	167	123	31	6,138	
2							
3							
4							
5							
6							
7							
8							
9							
10							
11							
12							
13							
14							
15							
16							
17							
18							
19							
20							
21							
22							
23							
24							
25							
26							
27							
28							
29							
30							
31							
32							
33							
34							
35							
36							
37							
38							
39							
40							
41							
42							
43							
44							
45							
46							
47							
48							
49							
50							
51							
52							
53							
54							
55							
56							
57							
58							
59							
60							
61							
62							
63							
64							
65							
66							
67							
68							
69							
70							
71							
72							
73							
74							
75							
76							
77							
78							
79							
80							
81							
82							
83							
84							
85							
86							
87							
88							
89							
90							
91							
92							
93							
94							
95							
96							
97							
98							
99							
100							
101							
102							
103							
104							
105							
106							
107							
108							
109							
110							
111							
112							
113							
114							
115							
116							
117							
118							
119							
120							
121							
122							
123							
124							
125							
126							
127							
128							
129							
130							
131							
132							
133							
134							
135							
136							
137							
138							
139							
140							
141							
142							
143							
144							
145							
146							
147							
148							
149							
150							
151							
152							
153							
154							
155							
156							
157							
158							
159							
160							
161							
162							
163							
164							
165							
166							
167							
168							
169							
170							
171							
172							
173							
174							
175							
176							
177							
178							
179							
180							
181							
182							
183							
184							
185							
186							
187							
188							
189							
190							
191							
192							
193							
194							
195							
196							
197							
198							
199							
200							
201							
202							
203							
204							
205							
206							
207							
208							
209							
210							
211							
212							
213							
214							
215							
216							
217							
218							
219							
220							
221							
222							
223							
224							
225							
226							
227							
228							
229							
230							
231							
232							
233							
234							
235							
236							
237							
238							
239							
240							
241							
242							
243							
244							
245							
246							
247							
248							
249							
250							
251							
252							
253							
254							
255							
256							
257							
258							
259							
260							
261							
262							
263							
264							
265							
266							
267							
268							
269							
270							
271							
272							
273							
274							
275							
276							
277							
278							
279							
280							
281							
282							
283							
284							
285							
286							
287							
288							
289							
290							
291							
292							
293							
294							
295							
296							
297							
298							

(3) 市町村財政比較分析表(普通会計決算)

人口	8,068人 (H24.3.31現在)	実質赤字比率	- 9%
面積	67.09 km ²	連結実質赤字比率	- 9%
歳入	5,369,343千円	実質公債費比率	13.8%
歳出	5,202,240千円	将来負担比率	113.1%
実質収支	122,804千円		
標準財政規模	3,545,482千円	市町村類型	H19 II-2 H20 II-2 H21 II-2 H22 II-2 H23 II-2
地方債現在高	6,138,034千円	(年度毎)	



※市町村類型とは、人口および産業構造等により全国の市町村を35のグループに分類したものである。当該団体と同じグループに属する団体を類似団体と言う。
 ※平成24年度中に市町村合併した団体で、合併前の団体ごとの決算に基づく実質公債費比率及び将来負担比率を算出していない団体については、グラフを表記しない。
 ※充当可能財源等が将来負担額を上回っている団体については、将来負担比率のグラフを表記しない。
 ※類似団体内平均値は、充当可能財源等が将来負担額を上回っている団体を含めた加重平均であるため、最小値を下回ることがある。
 ※「人件費・物件費等の状況」の決算額は、人件費、物件費及び維持補修費の合計である。ただし、人件費には事業費支弁人件費を含み、退職金は含まない。

財政力

財政力指数 [0.64]

類似団体内順位 16/91 全国平均 0.51 熊本県平均 0.35

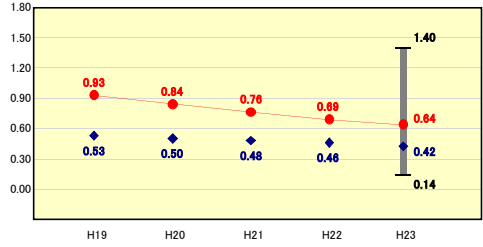

財政力指数の分析欄
 九州電力苓北発電所の立地等により、類似団体平均を上回る税収があるため、0.64となっているが、税の減収により近年低下傾向にある。これは税収の中心となっている固定資産税の課税対象が、減価の大きい償却資産を中心としているためである。今後も財政力指数は低下する見込みであり、新たな財源確保を図るほか、徹底した歳出の削減に努め、財政基盤の安定に努める。

財政構造の弾力性

経常収支比率 [88.1%]

類似団体内順位 82/91 全国平均 90.3 熊本県平均 88.3

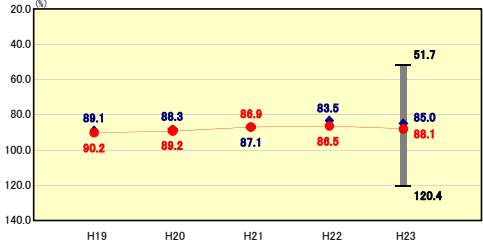

経常収支比率の分析欄
 平成23年度は昨年度と比較して1.6%、経常収支比率は増となった。これは経常経費充当一般財源が減少したものの、分母となる経常一般財源等中、地方交付税および臨時財政対策債の額の伸び率が昨年度と比較して、大きく鈍化したことによるものである。今後も地方交付税の大幅な伸びは期待できないことから、人件費、物件費をはじめ、さらなる経常経費削減のため今後も適正な経費の歳出に努める。

人件費・物件費等の状況

人口1人当たり人件費・物件費等決算額 [176,634円]

類似団体内順位 41/91 全国平均 119,477 熊本県平均 115,527

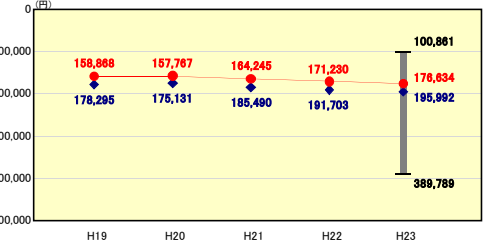

人口1人当たり人件費・物件費等決算額の分析欄
 類似団体平均と比較して、人件費・物件費等の適正度が低くなっている要因として、ゴミ処理業務や消防業務を一部事務組合で行っていることが挙げられる。一部事務組合の人件費・物件費等に充てる負担金や水道や下水道などの公営企業会計の人件費・物件費に充てる繰出金といった費用を合計した場合、人口1人当たりの金額は大幅に増加することになる。今後も一部事務組合に対する負担金(消防庁舎の改築、ごみ処理施設の更新など)の増が見込まれることから、職員数の減や、経常的な一般経費の抑制に努める。

将来負担の状況

将来負担比率 [113.1%]

類似団体内順位 76/91 全国平均 69.2 熊本県平均 78.8

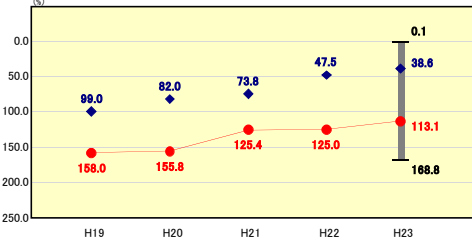

将来負担比率の分析欄
 将来負担額については、前年度比較で11.9%減少しているが類似団体及び熊本県平均を大きく上回っている。要因として実質公債比率と同様、地方債現在残高の増加にあり、地方債発行額と元利償還額とのバランスを注視しつつ、財政調整基金及び減債基金などの、充当可能基金の確保に努めるなどの適正な財政運営を図り、後年度へ過度な財政負担が生じないように努める。今後も後世への負担を少しでも軽減するよう、特に新規事業の実施等については総点検を図り、財政の健全化を図る。

公債費負担の状況

実質公債費比率 [13.8%]

類似団体内順位 57/91 全国平均 9.9 熊本県平均 12.0

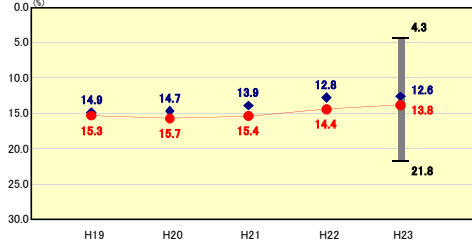

実質公債費比率の分析欄
 実質公債比率は0.6%減少しているが、近年の社会資本整備や国の経済対策への対応を積極的に進めてきたことに加え、臨時財政対策債の発行などにより地方債発行額が増加したことにより、類似団体及び熊本県平均を大幅に上回っている。今後は緊急度・住民ニーズを的確に把握した事業の選択により、起債に大きく頼ることのない財政運営に努める。

定員管理の状況

人口千人当たり職員数 [10.66人]

類似団体内順位 31/91 全国平均 7.17 熊本県平均 7.74

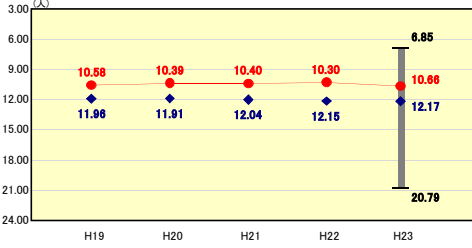

人口千人当たり職員数の分析欄
 本町においては、過去においても類似団体平均を下回っているが、平成17年度から平成21年度までの定員管理計画に基づき、事務事業見直しに伴い課の統廃合や、退職者不補充により、8名の人員削減を実施した。新たに平成22年度から平成27年度までの定員管理計画を作成し、事務事業の見直しや、出張所の事務委託等により、今後もさらに住民サービスを低下させることなく人件費の削減を図る。

給与水準(国との比較)

ラスパイルズ指数 [105.7]

類似団体内順位 80/91 全国市平均 106.9 全国町村平均 103.3

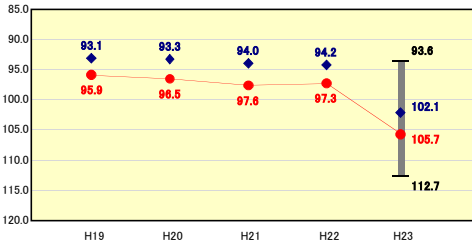

ラスパイルズ指数の分析欄
 給与体系の見直しが遅れ、類似団体平均を3.6%上回り、全国町村平均をも2.4%上回っている。地域の民間企業の平均給与の状況を踏まえ、給与の適正化に努めることにより、今後5年間で類似団体平均の水準まで低下させる。

(4)-1 市町村経常経費分析表(普通会計決算)

平成23年度

熊本県苓北町

経常収支比率の分析

人口	8,068人	(H24.3.31現在)	実	赤	比	-	%
面積	67.09	km ²	績	字	率	-	%
入出総額	5,369,343	千円	達	負	率	13.8	%
実収支	5,202,240	千円	実	担	率	113.1	%
標準財政規模	122,804	千円	市	町	村	類	
地方債現在高	3,545,482	千円	年	度	毎	型	
	6,138,034	千円	(H19	Ⅱ-2
)			H22	Ⅱ-2
						H20	Ⅱ-2
						H21	Ⅱ-2
						H22	Ⅱ-2
						H23	Ⅱ-2



※ 市町村類型とは、人口および産業構造等により全国の市町村を35のグループに分類したものである。当該団体と同じグループに属する団体を類似団体と言う。

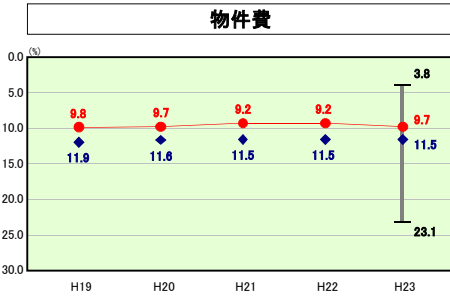

類似団体内順位 29/91 全国平均 13.1 熊本県平均 9.6

物件費の分析欄

類似団体平均と比較すると、物件費にかかる経常収支比率は1.8%下回っている。現在、民間への委託(指定管理者制度)している公共施設等もあるが、今後も町の行財政改革指針に基づき、歳出全般において業務の効率化を図り、コストの低減を推進する。

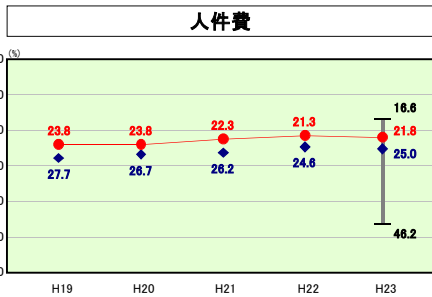

類似団体内順位 19/91 全国平均 25.4 熊本県平均 25.3

人件費の分析欄

類似団体平均と比較すると、人件費にかかる経常収支比率は3.2%下回っている。要因としては定員管理計画に基づき新規採用の抑制を図っていることや、ゴミ処理業務や消防業務の一部事務組合で行っていることが挙げられる。一部事務組合人件費に充てる負担金や水道・下水道等の公営企業会計の人件費に充てる繰出金といった人件費に準ずる費用を会計した場合の人口1人あたりの歳出決算額は類似団体平均を上回っており、今後はこれらも含めた人件費関係経費全体について、抑制していく必要がある。

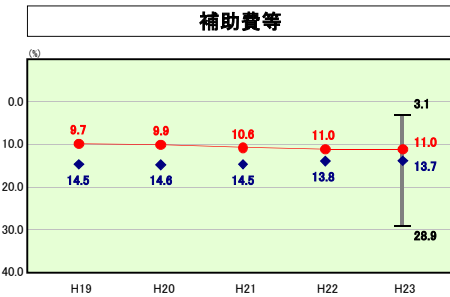

類似団体内順位 25/91 全国平均 10.1 熊本県平均 11.2

補助費等の分析欄

類似団体平均と比較すると、補助費等にかかる経常収支比率は2.7%下回っている。補助費等の主なものとして、一部事務組合への常備消防・ごみ処理等の負担金が占めているが、今後消防施設・ごみ処理施設の建て替え等により負担金の増加が懸念される。そのほか、各種団体等への補助金等については補助交付指針に基づき事業を精査した上で、予算の計上額を決定しているが、今後も各種補助事業の効果や、必要性を随時検討して行く。

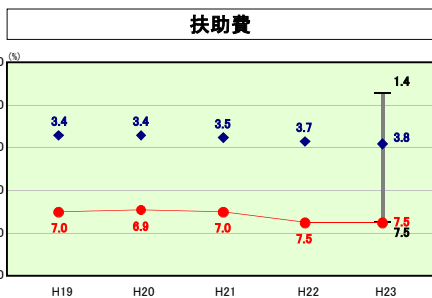

類似団体内順位 90/91 全国平均 10.5 熊本県平均 10.8

扶助費の分析欄

類似団体平均と比較すると、扶助費にかかる経常収支比率は3.7%上回っている。要因としては、本町の重点施策である少子化対策・子育て支援対策(保育料の軽減、多子世帯子育て支援、子育て支援医療費助成など町単独事業)に係る経費のほか、障がい者、高齢者に対する医療費・給付費・保護措置費等の支出が高い水準で推移していることによるものである。

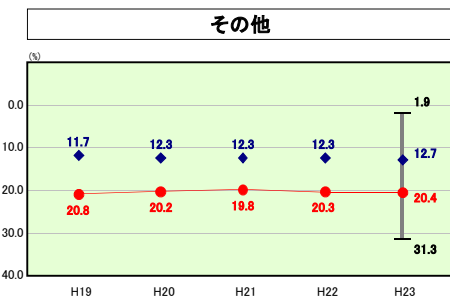

類似団体内順位 86/91 全国平均 12.2 熊本県平均 13.0

その他の分析欄

類似団体平均と比較すると、その他にかかる経常収支比率は7.7%と大きく上回っている。昨年度と比較しても0.1%増加しており、今後も高い水準で維持すると思われる。その主な要因であるが、特に国民健康保険特別会計や介護保険特別会計の医療費・給付費の増加に伴う繰出金が多額になっている。今後も保険料の適正化を図りながら、特別会計内の経費削減を進め、普通会計の負担額を減らしていくよう努める。

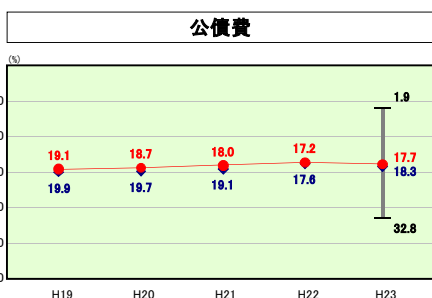

類似団体内順位 44/91 全国平均 19.0 熊本県平均 18.4

公債費の分析欄

類似団体平均と比較すると、公債費にかかる経常収支比率は0.6%下回っている。要因としては地方債において毎年度の元利償還額より下回る公債費の計上を進めているため、年々地方債残高が減少してきているためである。今後は継続して公債費の抑制に努めるとともに、財政健全化法による4指標に大きく関連する、公営企業債の元利償還金に対する繰出金などの"準元利償還金"を含めて、地方債残高の削減に努める。

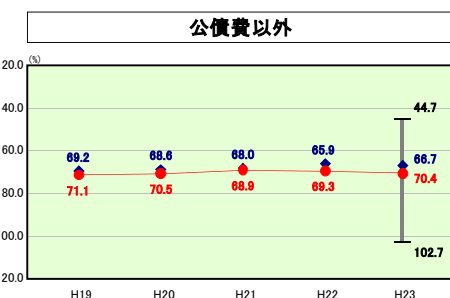

類似団体内順位 60/91 全国平均 71.3 熊本県平均 69.9

公債費以外の分析欄

類似団体と比較して、本町は公営企業(法非適用)や一部事務組合(天草広域連合)の起債償還の財源として充てる繰出金、負担金が高水準で推移している。下水道や水道施設の整備に係る起債償還のピークは過ぎたが、今後もごみ処理施設の更新などによる一部事務組合負担金の増が予測され、引き続き高い水準が継続する見込みである。

(4)-2 市町村経常経費分析表(普通会計決算)

平成23年度

熊本県苓北町

人件費及び人件費に準ずる費用の分析

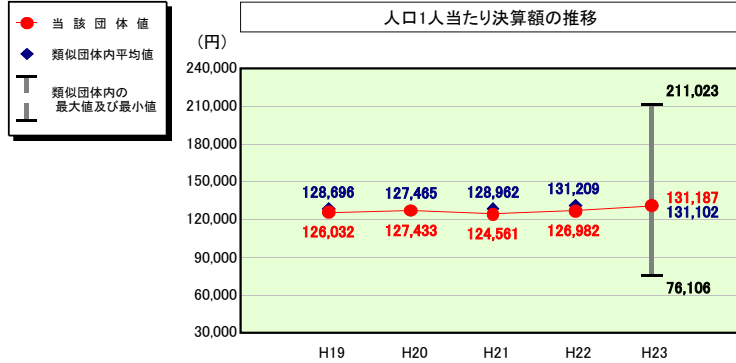

人件費及び人件費に準ずる費用

	当該団体決算額 (千円)	人口1人当たり決算額		
		当該団体(円)	類似団体平均(円)	対比(%)
人件費	845,700	104,822	109,007	▲ 3.8
賃金(物件費)	15,643	1,939	9,815	▲ 80.2
一部事務組合負担金(補助費等)	140,539	17,419	15,226	14.4
公営企業(法適)等に対する繰出し(補助費等)	-	-	1,173	-
公営企業(法適)等に対する繰出し(投資及び出資金・貸付金)	-	-	-	-
公営企業(法非適)等に対する繰出し(繰出金)	73,465	9,106	4,909	85.5
事業費支弁に係る職員の人件費(投資的経費)	63,233	7,838	2,458	218.9
▲退職金	▲ 80,165	▲ 9,936	▲ 11,486	▲ 13.5
合計	1,058,415	131,187	131,102	0.1

参考

	当該団体	類似団体平均	対比(差引)
人口1,000人当たり職員数(人)	10.66	12.17	▲ 1.51
ラスパイレス指数	105.7	102.1	3.6

公債費及び公債費に準ずる費用の分析

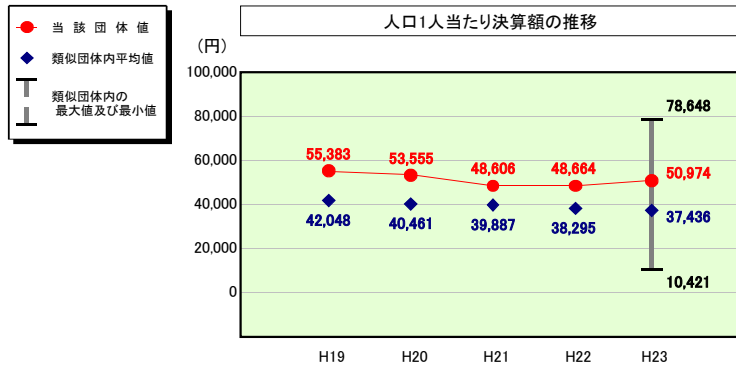

公債費及び公債費に準ずる費用(実質公債費比率の構成要素)

	当該団体決算額 (千円)	人口1人当たり決算額		
		当該団体(円)	類似団体平均(円)	対比(%)
元利償還金の額 (繰上償還額等を除く)	631,425	78,263	75,558	3.6
積立不足額を考慮して算定した額	-	-	-	-
満期一括償還地方債の一年当たりの元金償還金に相当するもの (年度割相当額)	-	-	-	-
公営企業に要する経費の財源とする地方債の償還の財源に 充てたと認められる繰入金	326,697	40,493	19,869	103.8
一部事務組合等の起こした地方債に充てたと認められる 補助金又は負担金	69,465	8,610	5,905	45.8
公債費に準ずる債務負担行為に係るもの	-	-	1,834	-
一時借入金利子 (同一団体における会計間の現金運用に係る利子は除く)	656	81	13	523.1
▲特定財源の額	▲ 8,855	▲ 1,098	▲ 3,243	▲ 66.1
▲地方債に係る元利償還金及び準元利償還金に要する経費として 普通交付税の額の算定に用いる基準財政需要額に算入された額	▲ 608,130	▲ 75,376	▲ 62,501	20.6
合計	411,258	50,974	37,436	36.2

※平成24年度中に市町村合併した団体で、合併前の団体ごとの決算に基づく実質公債費比率を算出していない団体については、グラフを表記しない。

(参考) 普通建設事業費の分析

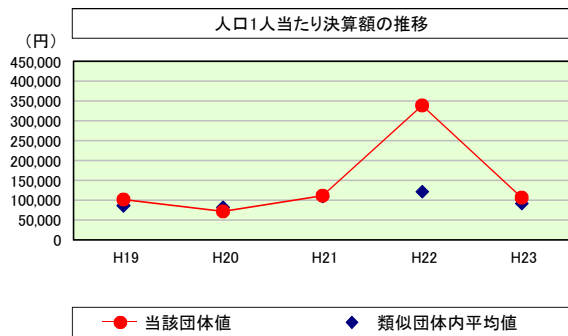

普通建設事業費

	当該団体決算額 (千円)	人口1人当たり決算額				
		当該団体(円)	増減率(%) (A)	類似団体平均(円)	増減率(%) (B)	(A)-(B)
H19	877,277	101,997	▲ 7.2	86,616	▲ 0.6	▲ 6.6
うち単独分	465,238	54,091	17.1	49,776	2.7	14.4
H20	613,954	72,469	▲ 28.9	82,258	▲ 5.0	▲ 23.9
うち単独分	226,167	26,696	▲ 50.6	43,997	▲ 11.6	▲ 39.0
H21	932,353	111,485	53.8	109,234	32.8	21.0
うち単独分	318,847	38,126	42.8	63,976	45.4	▲ 2.6
H22	2,799,479	339,372	204.4	121,932	11.6	192.8
うち単独分	349,072	42,317	11.0	68,430	7.0	4.0
H23	859,639	106,549	▲ 68.6	92,021	▲ 24.5	▲ 44.1
うち単独分	359,290	44,533	5.2	52,579	▲ 23.2	28.4
過去5年間平均	1,216,540	146,374	30.7	98,412	2.9	27.8
うち単独分	343,723	41,153	5.1	55,752	4.1	1.0

(5) 実質収支比率等に係る経年分析（市町村）



平成23年度

熊本県苓北町

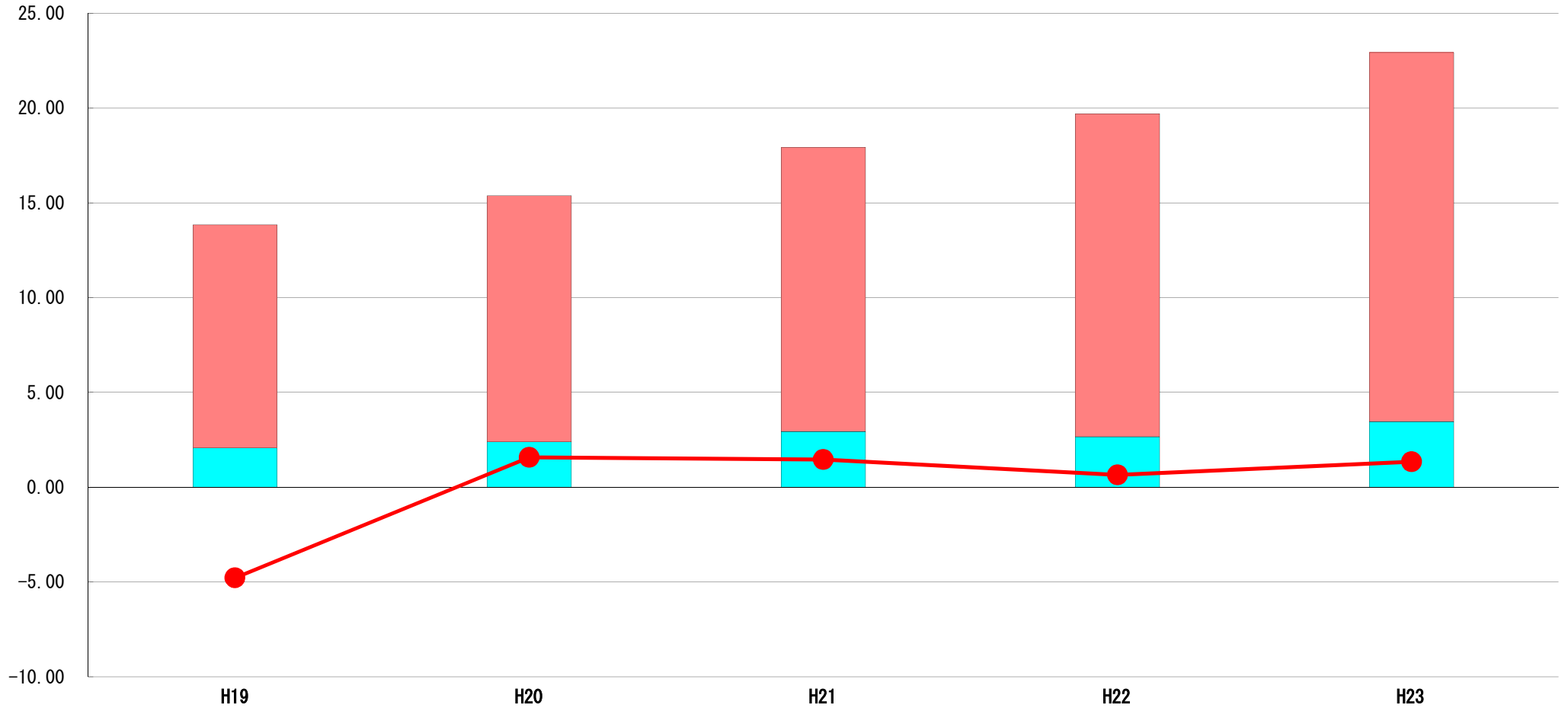
標準財政規模比（%）



標準財政規模比（%）

区分	年度	H19	H20	H21	H22	H23
 財政調整基金残高		11.77	12.98	14.99	17.03	19.47
 実質収支額		2.08	2.39	2.93	2.67	3.46
 実質単年度収支		▲ 4.78	1.58	1.46	0.65	1.35

分析欄

標準財政規模に対する実質収支額および実質単年度収支はここ数年安定した状態にある。
 実質収支・実質単年度収支の比率が前年度より増加しているが、これは前年度決算に経済対策による普通建設事業費等が多額に含まれていたためである。
 一方財政調整基金残高の比率は年々増加傾向にある。これは基金取り崩しを極力行わず、基金積立を積極的に行っている成果である。

(6) 連結実質赤字比率に係る赤字・黒字の構成分析（市町村）

平成23年度

熊本県苓北町

標準財政規模比（％）

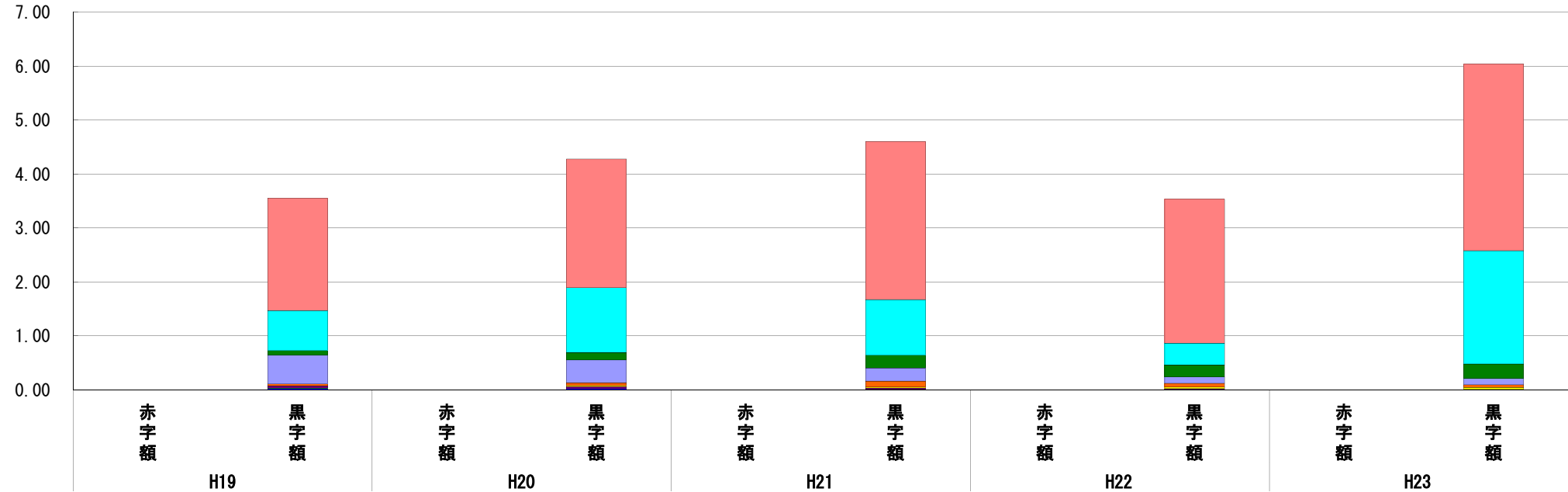

標準財政規模比（％）

年度		H19	H20	H21	H22	H23
会計						
一般会計	2.08	2.39	2.93	2.67	3.46	
苓北町国民健康保険特別会計	0.74	1.20	1.03	0.40	2.10	
苓北町水道特別会計	0.09	0.14	0.24	0.22	0.27	
苓北町介護保険特別会計	0.53	0.42	0.24	0.12	0.12	
苓北町下水道特別会計	0.04	0.05	0.11	0.07	0.05	
苓北町後期高齢者医療特別会計	-	0.02	0.02	0.03	0.03	
苓北町特定地域生活排水処理事業特別会計	0.04	0.04	0.02	0.01	0.01	
苓北町農業集落排水特別会計	0.01	0.00	0.01	0.01	0.00	
その他会計（赤字）	-	-	-	-	-	
その他会計（黒字）	0.02	0.02	0.00	0.00	-	

分析欄

連結実質赤字比率については、全会計において黒字であり赤字比率はない。しかしながら、簡易水道事業においては、浄水場の施設の大規模改修が予定されており、水道事業債の増加による一般会計からの基準外繰り出し金を行わないよう、国の補正予算債などの有利な地方債の発行、抜本的な改事業修計画のスリム化を図り、健全な財政運営を行う必要がある。一般会計においても実質収支比率同様に今後は、普通交付税を含めた一般財源の確保が厳しい状況となる見込みであり、財政調整基金を始めとする各種基金の運用による財政運営が求められるため注視していく必要がある。

※平成24年度中に市町村合併した団体で、合併前の団体ごとの決算に基づく連結実質赤字比率を算出していない団体については、グラフを表記しない。

(7) 実質公債費比率（分子）の構造（市町村）

平成23年度

熊本県苓北町

(百万円)

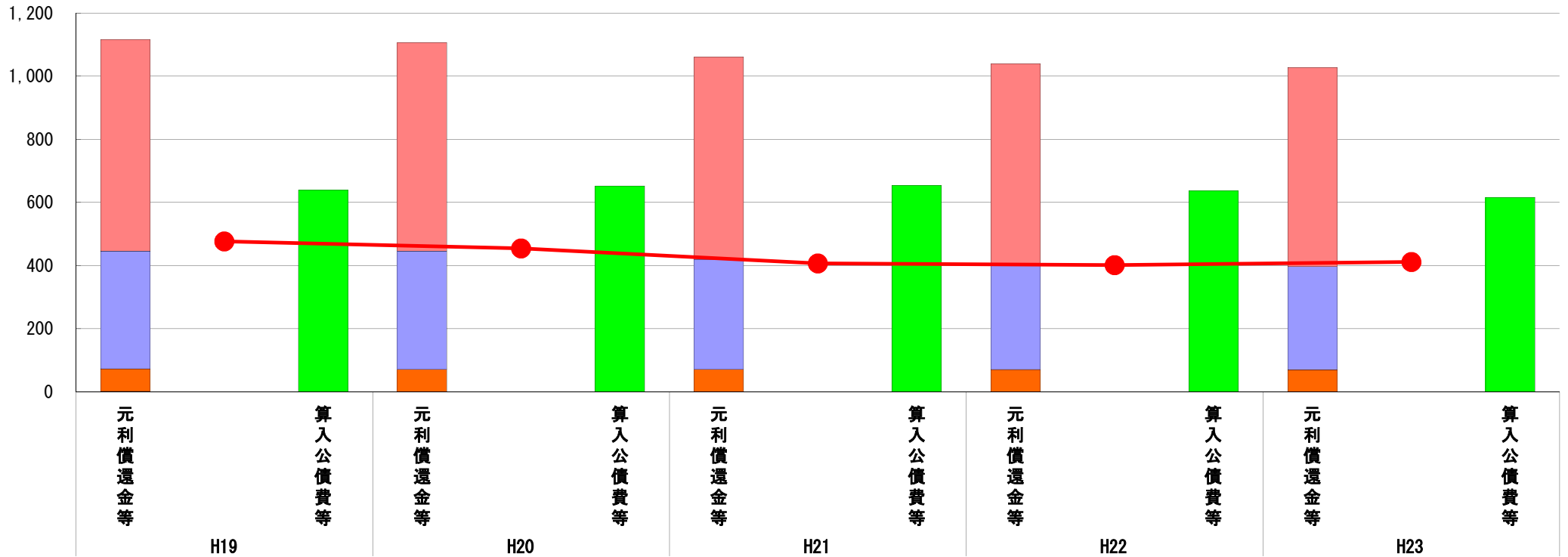

(百万円)

分子の構造		年度	H19	H20	H21	H22	H23
元利償還金等 (A)	元利償還金		670	661	641	633	631
	減債基金積立不足算定額		-	-	-	-	-
	満期一括償還地方債に係る年度割相当額		-	-	-	-	-
	公営企業債の元利償還金に対する繰入金		373	374	348	335	327
	組合等が起こした地方債の元利償還金に対する負担金等		70	71	71	71	69
	債務負担行為に基づく支出額		-	-	-	-	-
	一時借入金の利子		3	1	1	0	1
算入公債費等 (B)	算入公債費等		639	652	654	637	616
(A) - (B)	実質公債費比率の分子		477	455	407	402	412

分析欄

実質公債費比率は3カ年平均で13.8%で年々減少傾向にはある。その要因であるのは、起債の償還完了に伴う元利償還金の減少。また、臨時財政対策債や補正予算債など、財政運営に有利な地方債の発行により算入公債費等も横這いとなっているため、実質公債費比率の分子となる額もわずかながら減少傾向にある。今後も起債発行額と元利償還金とのバランスを注しつつ、さらなる起債抑制策により、健全な財政運営に努める。

※平成19年度決算と平成20年度決算の元利償還金は特定財源の額を控除しており、満期一括償還地方債に係る年度割相当額は減債基金積立不足算定額を含んでいる。

※平成21年度決算以降の算入公債費等は特定財源の額を含んでいる。

※平成24年度中に市町村合併した団体で、合併前の団体ごとの決算に基づく実質公債費比率を算出していない団体については、グラフを表記しない。

(8) 将来負担比率（分子）の構造（市町村）

平成23年度

熊本県苓北町

(百万円)

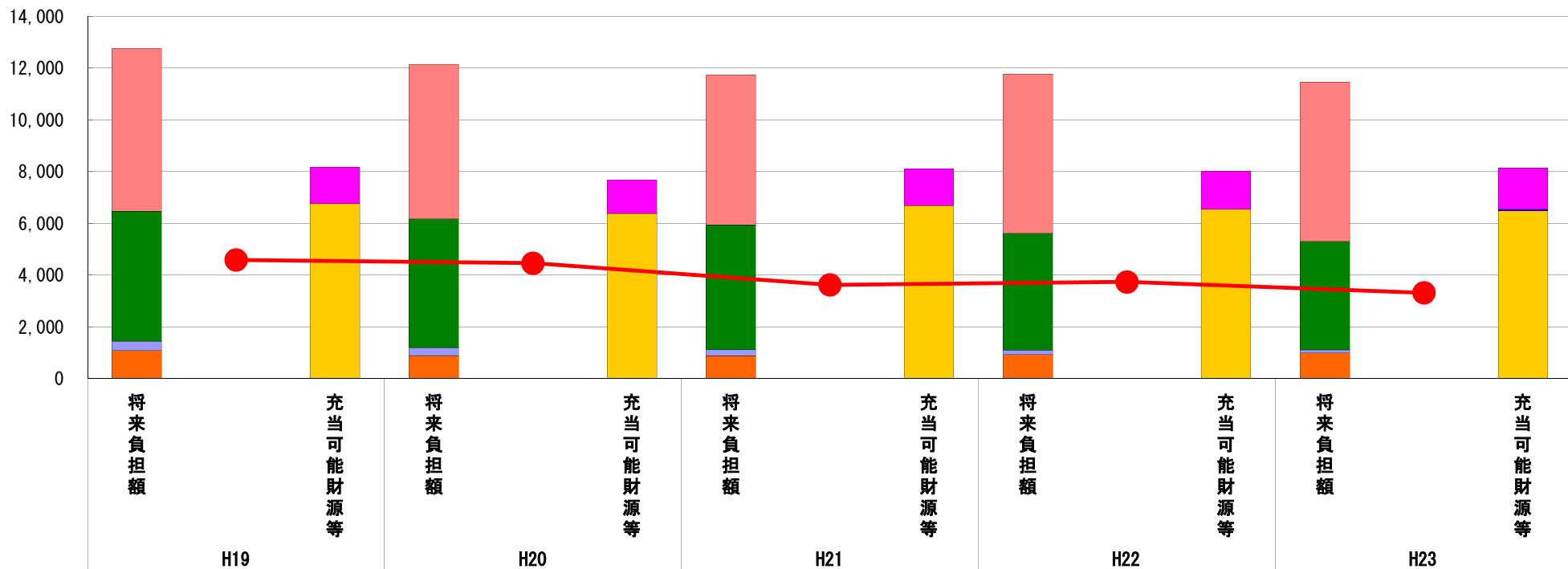

(百万円)

分子の構造		年度	H19	H20	H21	H22	H23
将来負担額 (A)	一般会計等に係る地方債の現在高		6,280	5,975	5,789	6,149	6,138
	債務負担行為に基づく支出予定額		-	-	-	-	-
	公営企業債等繰入金見込額		5,015	4,979	4,810	4,511	4,209
	組合等負担等見込額		363	299	235	172	109
	退職手当負担見込額		1,095	902	892	935	1,009
	設立法人等の負債額等負担見込額		-	-	-	-	-
	連結実質赤字額		-	-	-	-	-
	組合等連結実質赤字額負担見込額		-	-	-	-	-
充当可能財源等 (B)	充当可能基金		1,403	1,303	1,408	1,469	1,594
	充当可能特定歳入		-	-	-	-	53
	基準財政需要額算入見込額		6,759	6,383	6,690	6,557	6,495
(A) - (B)	将来負担比率の分子		4,592	4,468	3,628	3,742	3,324

分析欄

将来負担率は、平成23年度決算が113.1%と前年より減少しているが、類似団体と比べると将来負担額が大きく上回っている。減少の要因としては、公営企業債の償還完了に伴い公営企業債等繰入金見込み額が減少しており、充当可能基金は増加傾向にあるため、ここ5年を見ていると将来負担率の分子は減少傾向にある。今後も地方債発行の抑制や基金の運用の適正化に努め、後生への負担を少しでも軽減するように、とくに新規事業の実施については総点検を図り、財政の健全化を図る。

※平成24年度中に市町村合併した団体で、合併前の団体ごとの決算に基づく将来負担比率を算出していない団体については、グラフを表記しない。