

安心して住める町 いきいきと暮らせる町 ふるさとと呼べる町

No. 626

# 広報れいほく

# 2

2016 February

大寒の空、拳刺す男衆に  
温もりの眼差しを。

裸まつり 朱色の神輿を担ぎ、極寒の海約300mを泳ぎきった男衆に群がるカメラマンと見物客。思わずとびだしたガッツポーズに皆が微笑む（上津深江八坂神社裸まつり、1月20日）





# 特集 | まちづくりのかたち |

安心して住める町、  
いきいきと暮らせる町、  
ふるさと呼べる町—。  
まちづくりのかたちは様々です。  
今号では、苓北町で新たにスタート  
した移動販売と電気自動車急速充電  
設備を紹介します。



チャンスは突然やってきた—。  
吹雪の中、巨大雪ダルマ？ 作りにチ  
ャレンジする少年。坂瀬川地区総合  
グラウンドの芝にも7～8cmの積雪  
があった（1月24日）



約40年に一  
度というレ  
ベルの大寒波が  
襲来。苓北町  
でも大雪に見  
舞われた。写  
真は志岐中通  
（1月24日）  
関連は24ペ  
ージに掲載

2016(平成28)年  
2月22日(月) No. 626  
広報れいほく

## 目次

- 02 目次
- 03 **特集** まちづくりのかたち  
移動販売  
電気自動車急速充電設備
- 08 まちのわだい  
ニューイヤーコンサート/生き生き芸術体験教室  
西天草ロータリー少年サッカー/ボランティア育成講座
- 09 REIHOKU CHANNEL  
保育料について/NEWみぞか号就航
- 10 歴史を訪ねて—第47回—  
歴史資料館・開館記念特集(鯨の復元)
- 11 チームぱくぱく/ひだまり
- 12 みんなのひろば
- 14 社会福祉協議会だより
- 15 たっしゃかもん  
富田サカエさん(本郷)
- 16 お知らせ
- 21 こせきのまど
- 22 上津深江八坂神社 **裸まつり**
- 24 町の風景 記録 雪化粧 2016.1.24-25

## カレンダー (主な行事予定)

2016 3 March							2016 4 April						
日	月	火	水	木	金	土	日	月	火	水	木	金	土
			1	2	3	4							
6	7	8	9	10	11	12	3	4	5	6	7	8	9
13	14	15	16	17	18	19	10	11	12	13	14	15	16
20	21	22	23	24	25	26	17	18	19	20	21	22	23
27	28	29	30	31			24	25	26	27	28	29	30

1日 苓洋高校卒業式  
9日～ 議会定例会(予定)  
13日 苓北中学校卒業式  
20日 志岐八幡宮・都呂々神社春季大祭  
富岡福荷神社初午大祭  
24日 町内小学校卒業式  
27日 熊本県知事選挙投票日  
29日 町長杯グラウンドゴルフ大会

3日 消防団辞令交付式  
11日 町内小中学校入学式  
14日 戦没者追悼式  
29日～ 天草西海岸春の窯元めぐり  
(～5日)

## 町の動き

平成28年1月末現在

**7,724人 (-9)**

男3,607人(-1) 女4,117人(-8)

世帯数 3,229戸 (-6)

※( )は前月比



**NEWみぞか号** 2月14日、お披露目会があった。  
日本初導入の最新型プロペラ機(ATR42-600型機)は  
48人乗り



**生き生き芸術体験教室** 1月29日、志岐小体育館  
プロの人形劇を町内の児童・保育園児が体験した。





福本文孝さん  
昭和22年、荅北町。  
昭和2年創業の福本商店二  
代目。平成元年、現在の店  
舗に。フレッシュマートふ  
くもとを経て、現在は、長  
男の久美さん(40)三代目が  
福マートとして店を構える。



「海の青さよ、そのきれさ  
生魚(ぶえん)肴で、ソラギゆ  
つと あげりゃ、ハイヤ節  
歌もはずむよ、上(あ)が  
サッサ来なつせ、磯の  
アワビに鯛の魚(いお)  
マコテ、んまか、新(あた)  
しか(ジャット)」「  
ジャット、そがんジャット  
」

# それは移動販売の合図。



午前中に仕込みをする  
「手作り総菜」と「刺  
身」が人気だとのこと

「一人暮らしで車や免許も  
なく、買い物にいきたくて  
もいけない」  
少子高齢化とともに変化  
する住民ニーズにこたえるこ  
とは、この先も続く地域の  
現実問題だ。

「皆さんの喜ぶ顔を見るの  
がうれしい。カラダが続く  
かぎりやっていきたい」  
移動販売はスタートした  
ばかりだが、地域や人との  
つながりを実感している様  
子のご夫妻の姿が印象的で  
した。

### 相乗効果に期待

2月5日、福本さんご夫妻  
に話を聞きました。▼



「昔お世話になった人たち」  
に対する恩返しのため、  
持ちもあるようです。  
実際の販売では、  
捌きたての新鮮な刺  
身とすべて手作りの  
総菜が人気。このほ  
か、日用品や野菜な  
どもあり豊富な品揃  
えとなっています。▼

移動販売を行うのは、荅  
北町富岡、福マートの福本  
文孝さん(69)と妻久美子  
さん(68)。

「買い物で困っているお年  
寄りのために何かしたい」  
文孝さんの想いは、移動販  
売という町では初めての試  
みとなって表れました。  
軽トラックを改造した移  
動販売車を新規購入。昨  
年12月からスタートさせ、  
週に3日、町の山間部をメ  
インに車を走らせます。ス  
ピーカーから流れる「じゃ  
つと節」を合図に、基本的  
には民家一軒一軒をまわる  
とのこと。助手席には、レ  
ジを膝にのせた久美子さん。

「近いお店がない  
行きたいけど車がない  
足腰が弱くて出かけられ  
ない。」  
そんな皆さんをお助けしま  
す！  
専用自動車による移動販売  
が12月にスタートしまし  
た！

荅北町でも進む少子高齢化。1月末の人口は7,724人、高齢化率は36・5%（5年前と比べると人口581人の減、高齢化率は4・1%の増）

**福マート**  
TEL 35-0069  
お問い合わせは福マート  
(☎35-0069)まで

手を挙げて合図してもらえ  
れば家の前に停車します▼  
はじめて利用の人は事前に  
電話連絡してもらおうと間違  
いなく自宅前で停車できま  
す▼ご希望の品を電話で受  
け付けることも可能です

### 販売について

※13・30〜17時頃まで  
富岡・志岐山方面  
販売日時とルート  
毎週火曜日  
上津深江・坂瀬川方面  
毎週水曜日  
都呂々・三区方面  
毎週木曜日  
富岡・志岐山方面

移動販売は、買い手のニ  
ーズにこたえることはもちろ  
ん、流通事業者(売り手)  
の利害や行政(町)の生活  
インフラ対策に相乗効果を  
期待できる。また、新しい  
人の繋がりと地域の輪は町  
への活力にもなるのではな  
いだろうか。



操作マニュアル

充電操作をはじめる前に車の充電口を開けてください。

車のキー(電源)をOFFにしてください。

**1** 急速充電器のモニター画面をタッチしてください。

**2** 自動販売機に現金を投入し、EV車充電ボタンを押します。

以降は、モニターに表示される説明にしたがって画面を操作・充電を行ってください。

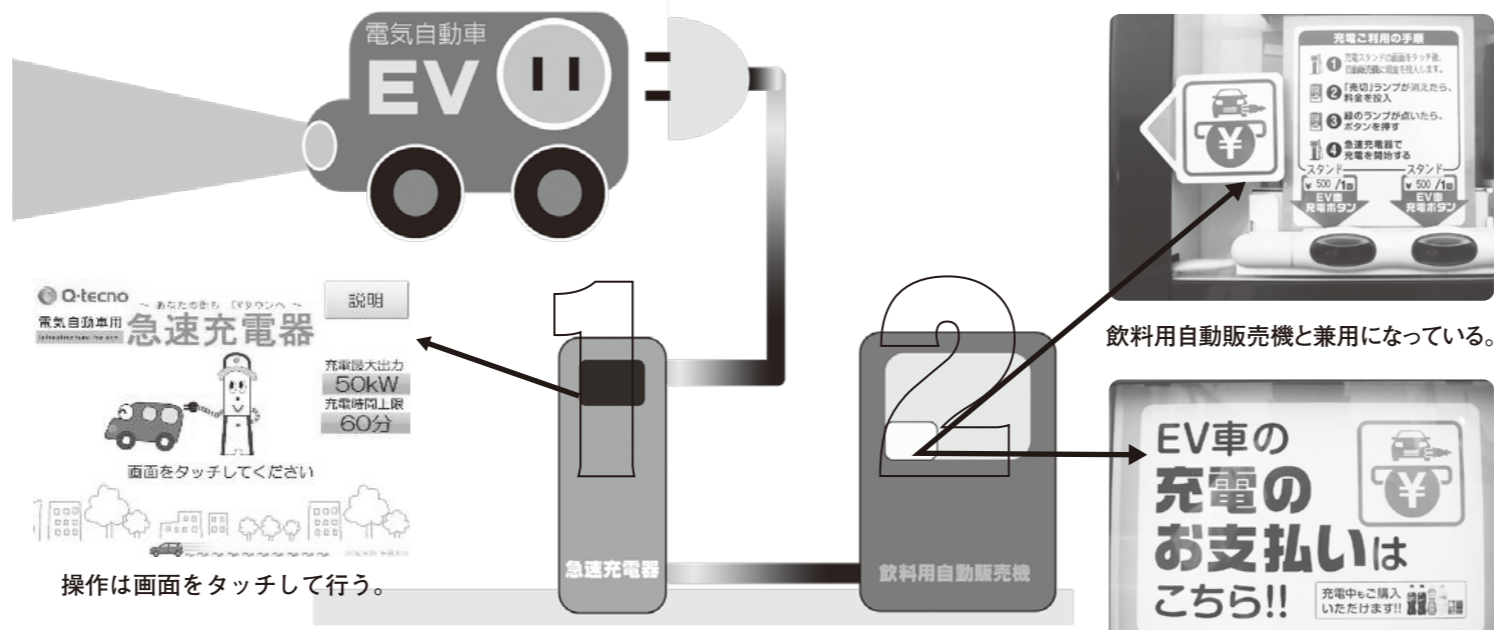

**充電** E V車、充電できます  
地球環境を守り未来へつなげていくためにー。  
電気自動車急速充電設備を整備！  
2月1日からサービスを開始しました

**地球温暖化と気候変動**

温暖化とは、人類の活動が活発になるにつれて「温室効果ガス」が大気中に大量に放出され、地球全体の平均気温が急激に上がり始めている現象のことをいいます。(温室効果ガス 大気中に微量に含まれる二酸化炭素(CO<sub>2</sub>)、メタン(CH<sub>4</sub>)、亜酸化窒素(N<sub>2</sub>O)、フロンなど)

地球規模で気温が上昇すると、海水の膨張や氷河などの融解により海面が上昇したり、気候メカニズムの変化により異常気象が頻発するおそれがあり、自然生態系や生活環境、農業などへの影響が懸念されています。

1700年代後半から、産業革命により人類は石炭や石油などを大量に消費するようになりました。これによって大気中の二酸化炭素の量は産業革命前(1750年頃)と比べて大幅に増加し、二酸化炭素の排出量と世界平均地上気温の上昇変化はおおむね比例関係にあるとされ、これからも人類が同じような活動を続けるとすれば、地球の平均気温は今より上昇する(2100年までに約2.6〜4.8℃)と予測されています。

このようなか、昨年12月のCOP21(パリ開催の国連気候変動枠組み条約第21回締約国会議)では、世界の気温上昇を2度未満に抑えるための

取組みに合意するパリ協定が採択されており、世界各国で気候変動への対応が、今後さらに加速していくことになると考えられます。

**EV車用急速充電設備を導入**

地球温暖化対策の観点から、エネルギー効率やCO<sub>2</sub>排出抑制に優れた性能を持つ電気自動車(EV)車、プラグインハイブリッド車が普及しつつあります。

熊本県においても次世代モビリティ社会構築への取組みとして「熊本県EV・PHVタウン構想」を推進しており、今後更に電気自動車、プラグインハイブリッド車の普及が加速することが予想されています。

**電** 気自動車が増加すると、今後、各地域の公共施設や商業施設において、充電設備の需要が高まっています。

茶北町では、環境保全(低炭素社会の実現)と持続可能な社会の実現に寄与するとともに、拠点化による地域住民サービスの充実、交流人口の拡大を目的に電気自動車用急速充電設備を整備し、2月1日からサービスを開始しました。

**導入に際して**

茶北町物産館は、国道沿いにあり、茶北町の特産品を一堂に会し自然の海産物や加工品、地元窯元の器など取り扱う茶北町のお立ち寄りスポットです。

天草市方面、下田・牛深方面とを繋ぐ交通インフラの拠点として、また県内外からの観光客が立ち寄りやすいスポットとして、重要な役割を担っていかねばなりません。

**未来につながるまちづくり**

急速充電設備の整備は、電気自動車利用者の利便性向上と利用者の増加が期待できることにもなる。地球環境の未来につながるまちづくりでもあります。



茶北町物産館  
〒863-2502 熊本県天草郡茶北町上津深江4535-1

**充電** 急速充電設備は、物産館駐車場内にあります。

料金 500円/30分  
時間 24時間充電可能

担当者  
に聞く



錦戸 雅志  
(企画政策課)

—飲料用の自動販売機といっしょになっているのはなぜですか 専用課金機を設置するよりも、利用料金の管理では釣り銭等の対応ができ、また、防犯面でも安全だからです。

—整備にかかった費用は。また、補助などありましたか 872万8千円(うち2/3は次世代自動車充電インフラ整備促進事業費補助金を受けて整備しました。)

—PRなどを含め、今後どうしていきたいですか 国の計画により今後、新車販売台数のうちEV車の販売を増やしていくことが見込まれるため、観光や仕事などEV車で安心して茶北町を訪れていただけるよう観光PRと併せて情報発信を行っていきたい。お知り合いなど、EV車所有者の皆さんへ、「茶北町でも充電ができるようになった」とぜひPRをお願いします。





## 茶北町の保育料を解説!

—12月30日新聞報道について

12月30日付けの新聞報道で、県内市町村の3歳未満児の保育料最高額が比較され、その差が2.8倍（月額4万円）である内容の記事が掲載されました。

（3歳未満児が1人だけ入所した場合で、茶北町は54,000円）

この記事は単に最高額だけを比較したもので、保育料全体を比較したものではないため、茶北町の保育料が高い印象を与える結果となっています。

茶北町の54,000円は最高所得世帯の保育料であり、実際は、所得（世帯）を細かく16階層（A・B・C・D1～D13）に分けて保育料を決定しています。

平均的な階層（D6）での3歳未満児の保育料は26,000円となっており、さらに第2子の場合は半額の13,000円（第1子と同時入所時）、第3子以降は実質0円（町独自）と、一人でも多く生み育てる「子育て環境の整備（少子化対策）」に配慮した保育料の設定を行っています。

なお、4月からは、ひとり親世帯や多子世帯で国の基準額軽減が実施されるため、町でもさらに保育料の見直しを行う予定です。



**保育料(利用者負担額)** 国の基準（8階層）を上限に世帯の所得に応じて各自治体が決定。茶北町の基準額について詳しくは、福祉保健課へお気軽にお問い合わせください。なお、詳しくは広報れいほく2015年4月号(P11)にも掲載しています。



## “NEWみぞか号” 2月20日就航!

—日本初導入の最新鋭プロペラ機、2月14日にお披露目

日本で初導入されたATR42-600型機の最新鋭プロペラ機“NEWみぞか号”が2月14日、天草空港で披露されました。座席数は旧機体から9席増えた48人乗り。

「親子イルカ」のデザインを受け継ぎ、お腹には新しく「くまモンのモンタクロース」が描かれています。

天草-福岡間3往復、天草-熊本-大阪（伊丹）間1往復を運航し、天草-福岡間には天草住民割引のほかに天草住民誕生月は、“よかよ”割もあります。（期間・座席数限定）

また、往復航空券と宿泊がセットになったお得な旅行商品も販売中です（旅行代理店で取り扱い）。運賃・ダイヤについては下記までお問い合わせください。

“NEWみぞか号”で旅してみませんか。

☎ 天草エアライン  
☎ 34-1515



(撮影=2月14日、天草空港)

## プロの人形劇を体験

生き生き芸術体験教室

一流の文化芸術を体験する「生き生き芸術体験教室」が1月29日、志岐小学校体育館で開催されました。巡回公演したのはプロの人形劇団「むすび座」の皆さん。演目は「ピノキオ」。プロの演技は圧巻で、人形を巧みに操りながらのセリフは、会場全体に通るほどの迫力。児童や保育園児を魅了しました。また、志岐小6年生がプロと共演し、思い出づくりの一日にもなりました。



プロと共演、貴重な経験をした志岐小6年生

## 志岐小がパーフト優勝

西天草ロータリー少年サッカー大会

第29回西天草ロータリー少年サッカー大会は2月11日に茶北発電所ふれあいグラウンドで開催され、天草島内から14チームが参加しました。A・Bパイトに分けて実施された予選リーグ・決勝戦では富岡小学校との地元対決を見事制し、志岐小学校が優勝（Bパイト）。たくさんの保護者らが熱い声援

## 立ち見も出るほど大盛況に

れいほくニューイヤークンサート

天草吹奏楽団による「れいほくニューイヤークンサート」は1月17日に志岐集会所であり、200人を超える観客が詰めかけました。

曲目はクラシックやお馴染みの曲など10曲を演奏。富岡小・志岐小器楽部と茶北中吹奏楽部の出演もありました。会場は立ち見も出るほどの大盛況。そんな中、恒例となった指揮者体験では保育園児が見事な指揮を披露し、会場を驚かせていました。



見事な演奏を披露した天草吹奏楽団の皆さん

を送るなか、熱戦が繰り広げられました。



志岐小と富岡小による決勝戦。志岐小選手(写真右から2番目)のシュートが決まる。

## 町の魅力を発信

観光ボランティア育成講座



富岡稲荷神社で説明を聞く参加者の皆さん

全6回にわたる観光ボランティア育成講座の修了式が2月13日、観光拠点の一つである富岡港で行われました。各種旅行ツアーなどに随行し「茶北町の魅力」を広く外部に発信している茶北町観光ボランティア協会。会員増を図るため、富岡城・志岐城の歴史やジオサイトなどの観光スポットを实地研修を交えて講習を行いました。協会では随時会員を募集しています。観光ボランティアを通じた地域づくりをいっしょに始めてみませんか。興味のある人はぜひお問い合わせください。（協会事務局 商工観光課内 ☎115）





都呂々神社大祭にて  
貞雄さん27歳、サカエさん20歳  
自宅横の観音様

苓北町で、元気に生き生きと暮らしていらっしゃる  
『たっしゃかもん』を紹介します。

# 輝いています！ たっしゃかもん

No.179

あわてず、ゆっくり、感謝の気持で88年!!

## とみた 富田サカエさん

(昭和3年1月2日生まれ) 満88歳 本郷区在住

### 問 好きな食べものは？

昔、父ちゃん(夫の貞雄さん)が田んぼの合間に、よく魚釣りに行っていました。あまりにも、没頭する父ちゃんに小言を言うと「魚は釣ってくれば、お前が喜ぶけん行くとやっか」と言ったことを思い出します。釣った魚は、父ちゃんが刺身やすり身、干し魚を作ってくれました。私は魚が大好きです。

### 問 好みの男性のタイプは？

父ちゃんは仕事ができ、とても一途で竹を割ったような性格でしたが、カンシャク持ちでもありました。会話が少ない分、口ゲンカをしたことはありませんでした。好みの男性は、お互いの話ができる人で、優しい人が好きです。

### 問 もし生まれ変わったら？

若っか時は、小学校の先生になりたかったです。オルガンは弾いて、生徒達と歌ったり踊ったりしてみたいです。

### 問 長生きの秘訣は？

私は、人前で、出しゃばるのは嫌いで、どちらかというと、引っ込み思案の性格です。その分、ちょっとゆっくりした性格だと思います。そして、いつでもどこでも、皆さん(神仏、家族、友人)に助けられ、心穏やかに日常を過ごしています。あわてず、ゆっくり、感謝の気持を持つことが長生きの秘訣だと思います。



### \*\*\*365日の快眠方法\*\*\*

- ①寝る前にコップ一杯の白湯を飲む。
- ②風呂に入って体が冷えないうちに布団に入る。  
(冬)
- ③寝かかりは、仰向けより横向きの方が眠りにつきやすい。
- ④どうしても眠れない時は、梅干を1個なめる。

ふれあい  
ネットワーク

## 社会福祉協議会 だより

心配ごと、悩みごと  
ご相談はご遠慮なくどうぞ  
☎35-1270

### ボランティア・老人クラブ会員募集

ボランティア団体 苓北町内で活動する、各ボランティア団体の会員を募集します。

人生の新たな発見のきっかけにボランティア活動はいかがでしょう？ご加入のお問い合わせは各団体の代表者へお願いします。

団体名	主な活動内容	代表者氏名	電話番号	備考
菜の花会	施設などでの介護補助	立山 文江	35-0690	
こすもす会	施設慰問、富岡港前清掃	石川みち子	35-0100	
たんぼぼホール	児童への読み聞かせ	船越 啓子	35-1242	
食生活改善 推進委員会	幼児から高齢者までの 食育ボランティア	高橋 正美	35-1422	町主催の栄養教室を修了した人が加入対象です。
志岐地区女性の会	施設慰問、清掃ボランティア	齋藤 弘子	35-1575	
富岡地区女性の会	友愛訪問、愛情弁当作り	高村 政子	35-0095	

老人クラブ 各地区の老人クラブでは、会員を募集しております。60歳以上になられましたら、楽しみの一つとして是非ご加入ください。ご加入のお問い合わせはお住いの各地区老人クラブの代表者へお願いします。

地区名	代表者氏名	電話番号
坂瀬川地区老人クラブ	西田 義和	37-0957
志岐地区老人クラブ	平井 皓一	35-0522
富岡地区老人クラブ	松本 益弘	35-0005
都呂々地区老人クラブ	松本 良人	36-0219

※苓北町ボランティア連絡協議会に加入している団体を掲載しています。

### チケット制法律相談(試験的実施)

熊本県弁護士会では、住民サービスとしての法律相談を目的に、様々な活動に取り組まれています。今回その一環で試験的にチケット制での法律相談を実施することになりました。チケットの受取窓口は、役場福祉保健課と社会福祉協議会になります。チケットのご利用方法などは、直接窓口へお問い合わせください。

会場 熊本県天草市太田町9-3  
天草信用金庫本店2階会議室  
日時 毎週金曜日 13時~16時

### 苓北町ボランティア連絡協議会加入団体募集

多様化する地域での支え合いの強化を目的に、加入していただけるボランティア団体を募集します。加入については、社会福祉協議会までお問い合わせください。

### シルバー人材センター通信 皆様の力を地域貢献へ!!

平成28年度苓北町シルバー人材センター会員募集!

- \* 植木の剪定
- \* 除草作業(機械、手作業)
- \* 軽作業(家の片付け・部屋掃除・窓拭きなど)

右記の作業ができる人を募集します。

#### 応募資格

苓北町内に居住している人で、おおむね60歳以上とします▼健康で自分の労働能力を活用し、生きがいの充実や社会参加を希望される人となります。

#### 申し込み方法は？

入会を希望される人は、苓北町シルバー人材センター会員申込書を添えて、3月9日(水)までに苓北町シルバー人材センター「苓北町社会福祉協議会(苓北町新ふれあい館内)」へお申し込みください。※会員申請書は、苓北町社会福祉協議会に用意してあります。





# 歴史を訪ねて

志岐城跡と富岡城跡〔第47回〕

文／大田 幸博  
（前県立装飾古墳館長）

## 歴史資料館・開館記念特集

### 鯨の復元

第43回で紹介しましたが、復元作業は順調に進んでいます。この号が、お手元に届く頃には、資料館1階のガラスケースに、鎮座している筈です。

目玉だけが出土しましたので、この大きさを元に、富岡城時代の鯨資料（他城）を参考に復元しました。高さ57cm・長さ41.5cm・胸鰭を付けた幅が30cmあります。堂々とした姿になりました。

元々、鯨は、仁王像や狛犬のように、「阿吽」一対です。口を開けているのが「阿」で雄、閉じているのが「吽」で雌になります。資料館の鯨は、雄として復元しました。

他の城の鯨には、多くの場合、「一郎」などの名前が付いています。これに習って、富岡城の鯨は、「荅州太郎」と仮の名前を付けておきます。今後、富岡城のシンボルとして、町民の皆さまに親しまれれば、幸いです。それにしても、よく目玉が残っていたものです。

### 調査について

両方とも2階にパネル形式で、詳しく説明しています。要点は、左記の通りです。

**破城**：富岡城の最後は、破城されました。この点が、廃城になった熊本城・八代城（松江城）・人吉城と異なります。富岡城は、「戸田氏が破城した」と文献に書かれています。

破城の実態は、富岡城の調査で、解明されました。破城の仕方では強烈なのは、石垣の崩し方です。積み石を半ばまで外して、その際、生じた土砂で、残り部分を完全に埋め込みました。こうすることで、見た目には、石垣全部を壊したようになります。工期の短縮と経費の削減に繋がる工法です。何も無いと思われた二の丸の西壁に、あれ程の高石垣が埋没しているとは、思いもよりませんでした。調査結果は、余りに強烈でした。

今回は、建物と瓦も再確認をします。建物は、丁寧に解体されました。そして、建築材は、再利用するため、城外に持ち出されました。一部は、長崎まで運ばれました。

本丸と出丸に堅堀の形状をした遺構があります。新しい解釈ですが、私には、破城の時に、この堅堀を上手く使ったと考えています。特に、出丸の堅堀は、建築材を持ち込めば、たいして苦労無く、滑り落す格好で、城外の海岸へ搬出することができます。

瓦もはがして、全部、持ち出したのでしよう。瓦の出土量が極端に少ないことから分かります。一方で、山崎氏の家紋入りの軒丸瓦が目につきました。「檜扇に四ツ目結び」を単純図化したものです。以前は、単に「家紋入りの瓦が出土している。これは貴重だ」との見方だけに留まっていたことが、パネル展示の際には、推理を加えました。

①当該の瓦が、城内に取り残されたことを意味します。何故でしょうか。考えを巡らした結果、家紋入りの瓦は、再利用できないからの結論に至りました。持つて行きようがなかったのです。

②山崎氏は、家紋入りの瓦を発注するのですから、大掛かりな屋根瓦の葺き替えを行ったと思われず。それは、富岡城が、一揆勢から攻められた時、屋根瓦にかなりの被害が生じたことを意味します。

③山崎氏は、乱の後始末だけに天草へ入国したように見えますが、それは結果論で、一定期間の天草統治が念頭にあったと思われます。家紋入りの瓦の発注は、その現れでしょう。

④山崎氏の家紋は、扇であったために、図化し易かったと推定されます。それに比べると、寺沢氏は、「三ツ幕」と「蟹」で、難しいために、恐らく無紋であったと推定されます。戸田氏は、「三ツ葉葵」と「六星」で、図化に困難性は無いようですが、それにも関わらず、家紋が付いた軒丸瓦は、一片も出土していません。不思議なことです。戸田氏は、山崎氏の家紋が付いた瓦にも、無頓着だったのでしようか。それとも、鈴木代官時代に城を預かっていた肥後藩が、屋根瓦を葺き替えたのでしょうか。それは、無いと思えますが、歴史のミステリーが、身近な所にありました。

最後に、富岡城の瓦は、どこで焼かれたのでしょうか。小型で灰褐色の平瓦は、類似のものが、河内浦城跡（天草市河浦町）から出土しています。



富岡城跡・鯨「荅州太郎」

# 食で育む命の応援団「チームぱくぱく」

保育園・学校・行政が協働と連携を図り、荅北町の将来を担う子どもたちの“食の応援団”になります。

## 家族で食育 給食しび

3月の目標「一年間の食事をふりがえろう！」

## ギョロツケ VS ポークピカタ

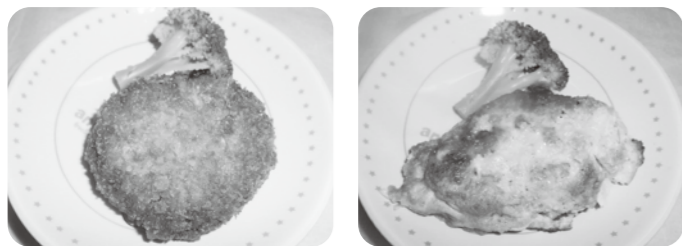

### 3月はセレクト給食

メニューは「ギョロツケ」と「ポークピカタ」です。事前に子どもたちにどちらかを選んでもらいます。開催日は各園、学校により異なります。食卓は、家族が語り合い、健康であることを確認する場でもあります。忙しいからこそ、みんな一緒に食卓を囲み、楽しい食事ができることを大切にしたいですね。そして、食事をしながら、料理を作ってくれた人への思いやりや、正しいマナーを身につけられるような環境づくりを心がけましょう。食事は作るのも大変ですが、食べた後の片付けも大変です。毎日食事の準備や片付けをしてくれる人に感謝の気持ちを込めて、進んで片付けをしてみよう。

### ギョロツケ

①野菜をみじん切りにする。②すり身と野菜を混ぜ合わせて4等分にし、形を整える。③②に、小麦粉・たまご・パン粉の順に衣をつけ油で揚げる。（具には好みの野菜を入れてみてください）

魚のすり身…160g 玉ねぎ…40g  
人参 ……20g 小麦粉…適宜  
たまご ……適宜 パン粉…適宜 揚げ油…適宜

### ポークピカタ

①ヒレ肉に、塩こしょうをしておく。②たまごは割りほぐし、パセリ・粉チーズを混ぜ合わせる。③①に小麦粉をまぶし、②をくぐらせて、油をひいたフライパンで焼く。

豚ヒレ肉…4切れ（160g） 塩こしょう…少々  
小麦粉…適宜 たまご…1個  
パセリ（みじん）…2g  
粉チーズ…小さじ1 ※材料は両メニューとも子ども4人分  
油…適宜



（写真＝宮原保育園）

- ①うちの子はごはんを食べようとしません。
- ②座って食べてくれない。こんな時どうしたら良いでしょうか？



- ①自分から食べたいという意欲をつくるために「体を動かし、食事前のお菓子などは控え、お腹がすいている状態をつくること」が大切です。
- ②毎日の食事時間は、できるだけ決まった時間に、決まった場所で食べるようにしましょう。テレビは消し、おもちゃなどは片づけて少しでも食事に気が向くようにして、「ごちそうさまをしたなら遊んでいいよ」など、予告してあげることも大事ですね。座る時間も少しずつ延ばしながら、繰り返してみよう。良い習慣をうまくつけてあげられると良いですね。

## 荅北町子育て支援センター

### ふれあい広場

# ひだまり

寒かったり、温かくなったり、三寒四温を繰り返しながら春が近づいてきているようです。子育て支援センターでも2月は節分の豆まきをしたり、おひなさま飾りを作ったりして春の訪れを待っています。



みんなで仲良く  
はいチーズ

- 開設日時 平日の午前9時30分～午後3時
- 開設場所 新ふれあい館 ☎35-1270

### ママたちのQ&A

— 子どもの食事に関する悩みをよく耳にします。





# 坂瀬川保育園

しろぐみ のおともだち

この欄は、みなさんと一緒につくるページです。楽しい行事やご要望など、お気軽に広報係へ



ものづくりフェアで絵(ひのき)チップのランプシェードや舟、木の車、金魚鉢を作りました。自分たちで電気をつくる(発電)大変さも学び友だちとの思い出がたくさんできました。



## 卒園児遠足

# 『しまもとヨロメツヤ』 に行ってきたよ!

## 俳壇

なぎさ二月投句より

寒風を臆せず農家レタス採り	田崎 良人
鶯舞ふ島の岬に畑を打つ	阪本 礼之
あの世まで話の続く日向ぼこ	小川 文平
綻びし梅の一枝地蔵尊	高戸 直樹
深々と音なき雪の別世界	浜口 雅英
ざくざくと踏むやキユウキユウと雪の泣く	森 恵美子
陽の差して時々春の合図かな	山下 恵子
北の果て遠ざかる声鶴日和	浦崎 満志
大雪や朝刊届く靴の跡	森田 和子
井戸水の大雪の朝手にぬくし	永野 清江
北国の友を思いつ雪を踏む	高橋 正美
報恩講震へて届く寺の鐘	金子かをる
旅に出て枕の固き寒夜かな	宮崎 益美
凍雲の裂けて日天指す島の浦	田中美津子

# みんなのひろば

総務課広報係  
TEL35-1111  
FAX35-2454

## たくましいかしこいららたのしい1年生

毎日元気に登校し学校生活を楽しんでいる1年生です。勉強、運動、遊びにそうじ... みんなでがんばっています。都呂々小でいちばん人数の多い学年です。



みんなへ  
早いもので入学してほぼ1年になりますね。勉強も学校のきまりも身につけて、本当に成長したと思います。ユーモアたっぷりのみんなにいつも元気をもらっています。ありがとうございます!

先生へ  
ぼくたち、私たちはもうすぐ2年生になります。今よりもっとかしこく、やさしく、りっぱな2年生になって来年の1年生にいろいろ教えられるようになります!

## 都呂々小学校1年(男4女7計11)

担任:長尾 英子先生

## 「大好きなものがたり」

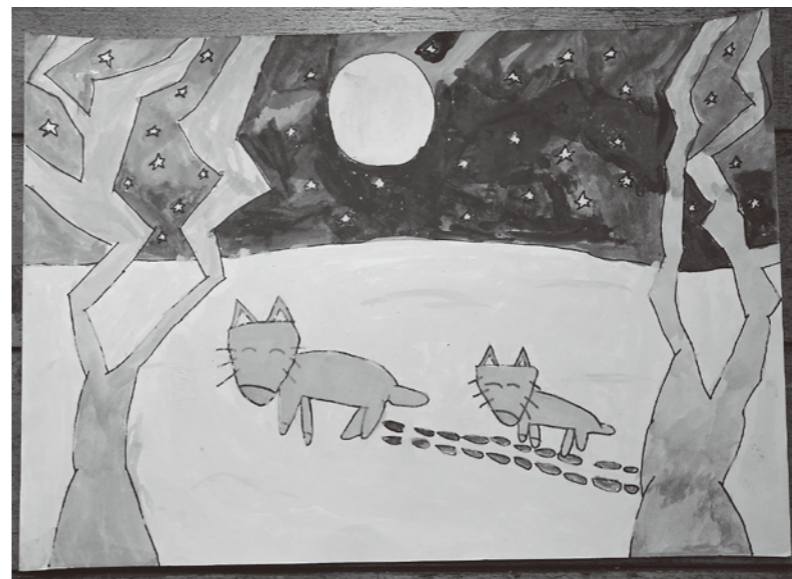

これは、「大好きな「手ぶくろを買いに」をもとに場面を想像してかいた絵です。  
がんばったところは三つあります。  
一つ目は地面の色です。おう土色を何度もまぜて、土の色を出すのに苦労しました。二つ目は夜空です。暗いイメージが伝わるようにぬるのが、むずかしかったです。三つ目は、キツネの足あとです。足あとらしく見えるように小筆で、細かくはみ出さないようにぬるのがむずかしかったです。

## 小学生の作品

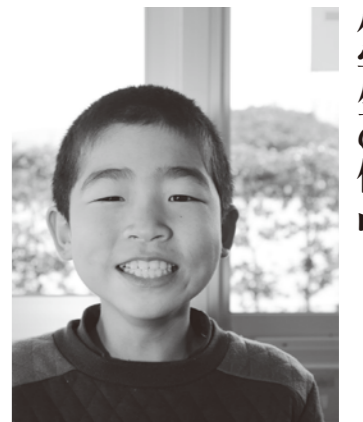

富岡小学校3年  
酒井 遥大くん  
さかい はると





## 募集

### 平成28年度 役場出張所 非常勤職員を募集します

- ▼募集対象 苓北町に住所を持ち居住する70歳未満(本年4月1日現在)の人で、募集内容に定める服務規程を遵守し、職務遂行ができる人
- ▼勤務場所 都呂々出張所
- ▼雇用期間 4月1日から平成29年3月31日まで
- ▼勤務時間 午前8時30分から午後5時15分まで
- ▼勤務形態 出張所2名の非常勤職員による交替勤務
- ▼職種名 役場出張所非常勤職員
- ▼職務内容 窓口での戸籍、住民、印鑑、税務関係証明書等の交付に関すること▽地域の相談窓口に関すること▽本庁との連絡調整に関すること▽建物及び備品等維持管理に関すること

- すること▽公民館業務との連絡調整に関すること
- ▼募集人員 1名(都呂々出張所勤務)
- ▼報酬月額 7,000円
- ▼試験項目 適性・面接試験
- ▼服務規程 ①法令の遵守 地方公務員として関係法令の遵守に努めること▽地方自治法及び地方公務員法▽苓北町条例及び規則等▽その他関係法令②個人情報保護 業務において知り得た個人情報の保護に努めること③業務報告 所定の様式により1週間毎に業務報告を行うこと
- ▼受付期間 2月23日(火)から29日(月)までの平日、午前8時30分から午後5時55分まで
- ▼申し込み 役場総務課と各出張所に用意している申込書に必要事項を記入し、3カ月以内に撮影した写真を貼付して、受付期間内に総務課へ申し込んでください。
- 併せて、履歴書(JIS様式)、写真貼付不要 を添付してください。
- ▼試験の日時 3月5日(土) ※試験の日時・場所については申込者に通知▽試験結果は採用者のみに通知
- 総務課 担当/尾脇 〆〆207

### 平成28年度 学校給食用 食材納入業者(指定願)を募集します

- ▼受付期間 2月24日(水)から3月4日(金)までの午前8時から午後4時30分
- ▼受付場所 苓北町学校給食調理場
- ▼資格 町内にある業者であること。ただし、特殊物資については町外業者も含む▽食品衛生法第52条及び県特定食品衛生条例第3条の規定に基づく営業許可を受けていること。(青果物は除く)▽2年以上の営業実績があること▽給食用食材保管可能な営業用冷凍冷蔵庫の設備があること▽1日に最大750人分の給食用食材の保管、もしくは調達ができること
- ▼申し込み 左記に備え付けの指定願に必要な事項を記入し、必要書類を添付し申し込む。
- 苓北町学校給食調理場 〆35-11233(無料も同)

### 平成28年度 嘱託職員を募集します

- ▼職種名 ビジターセンター・歴史資料館管理嘱託職員
- ▼職務内容 両施設の受付庶務業務

### 平成28年度 花いっぱい運動ボランティア団体を募集します

- 花いっぱい運動「花の名所づくり」を進めませんか。四季折々の花のあるまちづくりを進めましょう。
- ▼実施期間 3月1日(火)〜7日(月) 「無防備な 心に火災が かくれんぼ」(統一標語)
- この時期は空気が乾燥し火災の発生しやすい季節です。火災発生を防止するとともに、高齢者などを中心とした火災による死者を減少させ、財産の損失を防ぐことを目的として、全国一斉に行う火災予防運動です。火の元や、火の取り扱いは十分注意し、火災予防に努めましょう。また、平成23年6月から義務化の住宅用火災警報器の設置が済んでいないご家庭は、早めの設置をお願いします。
- 苓北分署 〆35-2244

- ▼募集条件 ▽国道または町道沿い、川沿いなど公共性の高い場所を確保し、草花の植栽ができる団体▽3人以上で、植栽後も年間を通じて管理ができる団体
- ▼申し込み 商工観光課と各出張所に備え付けの申込用紙に必要な事項を記入し、3月11日(金)までに提出する。
- 商工観光課 担当/松浦 〆〆115

### 天草さわやか大学の学生(16期生)を募集します

- 受講期間は4月から1年間
- ▼対象 天草島内在住で60歳以上の入
- ▼日程 毎月第4火曜日の午後1時〜4時
- ▼場所 天草市民センター 大会議室
- ▼募集人員 20人
- ▼受講料 年額5,000円
- ▼申し込み 3月25日(金)までに、ハガキに住所▽氏名(フリガナ)▽生年月日▽電話番号―を記入し、左記まで郵送する。
- 苓天草さわやか大学事務局 (小林)〒863-0015 天草市大浜町11-21 〆22-5061

## 催し

### 春季苓北町バドミントン大会に参加しませんか

- ▼日程 3月10日(木)・11日(金)午後7時開始
- ▼場所 苓北町体育センター
- ▼参加資格 町内在住または町内在勤の人▽町内学生(小学生は保護者同伴)
- ▼試合形式 ダブルス個人戦 Aクラス(経験3年以上) Bクラス(経験1〜3年) Cクラス(経験1年未満)
- ▼参加料 600円/人
- ▼申し込み 3月4日(金)までに所定の用紙で申し込む。
- 苓北バドミントン協会事務局 (役場内) 田中 〆〆109 FAX25-3022

### 天草地域依存症家族ミーティングに参加しませんか

熊本県精神保健センターでは、アルコール・薬物・ギャンブル等依存症を抱えるご家族が、依存症について正しい知識や家族の対応について学び、同じ悩みや体験を持つご家族との交流を通して、家族が健康で自分らしい生活を送っていたできるように「依存症家族ミーティ

ング」を開催します。  
▼対象者 アルコール・薬物・ギャンブル等依存症者のご家族

- ▼日時 3月2日(水) 午後1時30分〜午後3時30分
- ▼場所 天草保健所2階会議室
- ▼話題提供者 熊本DARCセンター長 田邊 忠司氏
- ▼内容 話題提供及び交流会
- ▼参加方法 直接会場へお越しください。(参加費は無料) ※詳しくは左記まで問い合わせ
- 苓本県精神保健福祉センター 〆096-386-1166

### 肝炎サロンの参加しませんか

肝炎サロンの参加者やその家族など、肝炎に関心のある人のための情報交換の場です▽肝臓の病気に対する疑問や、治療に関する不安や悩みなど、ゆつくり語り合ってみませんか? ▽参加費は無料、事前の申し込みも不要です。

- ▼日時 3月10日(木) 午後1時30分〜午後4時
- ▼場所 天草地域医療センター 2階会議室
- 県健康危機管理課 〆096-333-2783

### 平成28年度 学校給食用 食材納入業者(指定願)を募集します

- ▼受付期間 2月24日(水)から3月4日(金)までの午前8時から午後4時30分
- ▼受付場所 苓北町学校給食調理場
- ▼資格 町内にある業者であること。ただし、特殊物資については町外業者も含む▽食品衛生法第52条及び県特定食品衛生条例第3条の規定に基づく営業許可を受けていること。(青果物は除く)▽2年以上の営業実績があること▽給食用食材保管可能な営業用冷凍冷蔵庫の設備があること▽1日に最大750人分の給食用食材の保管、もしくは調達ができること
- ▼申し込み 左記に備え付けの指定願に必要な事項を記入し、必要書類を添付し申し込む。
- 苓北町学校給食調理場 〆35-11233(無料も同)

### 平成28年度 嘱託職員を募集します

- ▼職種名 ビジターセンター・歴史資料館管理嘱託職員
- ▼職務内容 両施設の受付庶務業務

### 平成28年度 花いっぱい運動ボランティア団体を募集します

- 花いっぱい運動「花の名所づくり」を進めませんか。四季折々の花のあるまちづくりを進めましょう。
- ▼実施期間 3月1日(火)〜7日(月) 「無防備な 心に火災が かくれんぼ」(統一標語)
- この時期は空気が乾燥し火災の発生しやすい季節です。火災発生を防止するとともに、高齢者などを中心とした火災による死者を減少させ、財産の損失を防ぐことを目的として、全国一斉に行う火災予防運動です。火の元や、火の取り扱いは十分注意し、火災予防に努めましょう。また、平成23年6月から義務化の住宅用火災警報器の設置が済んでいないご家庭は、早めの設置をお願いします。
- 苓北分署 〆35-2244

### 春季全国火災予防運動を実施します

- ▼実施期間 3月1日(火)〜7日(月) 「無防備な 心に火災が かくれんぼ」(統一標語)
- この時期は空気が乾燥し火災の発生しやすい季節です。火災発生を防止するとともに、高齢者などを中心とした火災による死者を減少させ、財産の損失を防ぐことを目的として、全国一斉に行う火災予防運動です。火の元や、火の取り扱いは十分注意し、火災予防に努めましょう。また、平成23年6月から義務化の住宅用火災警報器の設置が済んでいないご家庭は、早めの設置をお願いします。
- 苓北分署 〆35-2244

## その他

### 農業委員会への申請書受付日(毎月25日)の変わりです

本年4月1日施行の改正農地法に伴い、農業委員会への申請書提出期限を3月11日以降は毎月25日とします。

苓農業委員会 担当/田中慎 〆〆120

### お話ししてみませんか 「こころの健康電話相談」

あなたご自身、家庭、学校、職場―のこと、ひとりで悩んでいませんか? 経験豊かな臨床心理士がお話をうかがいます。

- ▼実施日 3月6日(日) 10時〜16時
- ▼相談ダイヤル 〆096-272-5333 (主催)熊本県臨床心理士会

### 高速船(富岡・茂木航路) 運航ダイヤが変わります



3月31日(木)まで				
富岡港発	7:20	10:00	14:30	16:30
茂木港発	8:20	11:10	15:30	17:30
4月1日(金)から				
富岡港発	7:10	9:15	13:40	15:55
茂木港発	8:10	10:20	14:45	17:00

苓北観光汽船(株) 〆35-0705



## 軽自動車・小型特殊自動車の登録、 名義変更、廃車手続きはお済みですか

軽自動車税は4月1日現在の所有者に課税されます。  
登録、名義変更がお済みでない人、すでに乗っていない車輛の廃車手続きが  
お済みでない人は、お早めに手続きをお願いします。

### 手続き窓口

原動機付自転車または  
小型特殊自動車（農耕用など）

☎ 役場税務住民課 担当/田口  
☎ 112 ☎ 39-0002

軽自動車 | 二輪(250cc以下)・三輪を含む  
| または二輪の小型自動車(250cc超)

☎ (財)天草自動車協会  
天草市浜崎町6-21  
☎ 23-5188

### 小型特殊自動車の登録について

トラクタ・コンバインなどの「農耕作業用」、フォークリフトなどの「その他」に分類される小型特殊自動車  
は、公道を走行するしないにかかわらず、申告をして軽自動車税を納めることが法令で定められています。下表  
に該当する車両を所有している人(事業所)は、本庁で申告をして、緑色のナンバープレートを付けてください。

### 規格と主な車種

区分	規格		主な車種
農耕作業用	最高速度	35km/h 未満	農耕トラクタ、農業用薬剤散布車、刈取脱穀作業車（コンバイン）、田植機及び国土交通大臣の指定する農耕作業用自動車 ※農耕作業を行う能力と乗用装置を兼ね備えたもののこと
その他	長さ	4.7m 以下	フォークリフト、ショベル・ローダ、タイヤ・ローラ、ロード・ローラ、グレーダ、ロード・スタビライザ、スクレーパー、ロータリ除雪自動車、アスファルト・フィニッシャ、タイヤ・ドーザ、モータ・スイーパー、ダンパ、ホイール・ハンマ、ホイール・ブレーカ、フォーク・ローダ、ホイール・クレーン、ストラドル・キャリヤ、ターレット式構内運搬自動車、自動車の車台が屈折して操向する構造の自動車、国土交通大臣の指定する構造のカタピラを有する自動車及び国土交通大臣の指定する特殊な構造を有する自動車
	幅	1.7m 以下	
	高さ	2.8m 以下	
	最高速度	15km/h 未満	



あまくさを、  
ニュースにしよう。

### VISITあまくさプロジェクト ～Dream Year 2016～

「VISITあまくさプロジェクト」では、天草エアライン(株)と連携して、2月20日(土)就航の新機体「ATR42-600」に、VISITあまくさをPRするヘッドレストカバーを提供します。

また、シートポケットにはオリジナル観光パンフレットを搭載し、客室乗務員もVISITあまくさオリジナルのエプロンを着用して、天草の魅力が島内外へ広くPRします。

新しいみぞか号にご搭乗の際は、ぜひご覧ください！

☎ 商工観光課

☎ 114 / 115



天草エアラインATR42-600  
機内着用エプロン

### ハローワーク天草

### 求 人 情 報

【常用一般分抜粋】 2月2日現在

職 種	人 数	就業場所	年 齢	賃 金(単位:円)	求人番号
准看護師	1人	苓北町	不問	165,000～180,000	510261
看護師	1人	〃	不問	195,000～215,000	513761
言語聴覚士	1人	〃	不問	213,000～223,000	514861
看護助手	1人	〃	不問	129,000～134,000	532161
作業療法士	1人	〃	不問	210,000～215,000	534361
准看護師	2人	〃	不問	153,000～153,000	535661
一般ゴミ収集、運搬	2人	〃	45歳以下	138,000～161,000	410761
土木現場監督	1人	〃	不問	220,000～310,000	443761
言語聴覚士	1人	〃	不問	213,000～223,000	354461
薬剤師	1人	〃	不問	360,000～360,000	305461
CADオペレーター	1人	〃	不問	150,000～300,000	252961
スポーツインストラクター	1人	〃	不問	135,000～165,000	245161
ケアマネージャー	1人	〃	不問	170,000～240,000	247361
機械オペレーター及び保全	1人	〃	不問	130,000～200,000	240561
生活支援員(介護職)	2人	〃	45歳以下	140,000～186,200	222661
建築土木作業員	2人	〃	不問	176,000～286,000	212061
介護福祉士	1人	〃	不問	155,200～168,200	198161
介護員	1人	〃	不問	145,800～157,800	199061

※お問い合わせは、天草公共職業安定所(☎22-8609)まで

インターネット求人情報検索サイト・ハローワークインターネットサービス <http://www.hellowork.go.jp/>



# こせきの窓 1月受付分

(新生活運動の推進)お返しは廃止し、お礼状をおくりましょう

## かわいいうぶごえ (敬称略)

区名	氏名	保護者
白木尾	田嶋 竜雅 (りゅうが)	泰啓・梓
明神山	林田 唯花 (いちか)	友和・麻里
馬場	住田 彩夢 (あやめ)	猛・美幸
一丁目	角岡 結子 (ゆいこ)	清貴・文美
城下	本巢 心音 (しおん)	郁弥・香
出来町	濱田 萌心 (もか)	国裕・千尋

## 幸せにゴールイン (敬称略)

区名	夫氏名	区名	妻氏名
三丁目	砂田 徳和	川向	浦本 由紀
春の追	松尾 亮	唐津市	青木 恵
内田	邊見航次郎	天草市	下山祐里子

## お悔やみ申し上げます (敬称略)

区名	氏名	年齢
出来町	鶴田 玉造	84歳
白木尾	福田 進	82歳
中村	丸井 久治	80歳
涼松	小林トミ子	87歳
川向	西川ヤヨイ	89歳

善意の寄附 ありがとうございます

- 社協寄付(1月受付分)
  - 村山 洋子さん 田中美津雄さん
  - 平井 健二さん 小林 哲夫さん
- 広報れいほく郵送料寄付 (H28.1.19～H28.2.18)
  - 櫻井 次男さん(大阪府) 北原スミ子さん(佐賀県)
  - 永野 新さん(静岡県) 雨森 雅子さん(神奈川県)
  - 岡村 武さん(神奈川県) 本山 卓夫さん(埼玉県)
  - 山崎 洋和さん(埼玉県) 嶋田 節子さん(東京都)
  - 田中 智子さん(福岡県) 池田 百英さん(千葉県)
  - 森田喜美子さん(大阪府)

## 子どもの急な病気の相談に応じます

■受付日時 毎日、午後7時～午前0時

☎#8000番

■ただし、ダイヤル回線、IP電話、光電話からは ☎096-364-9999

天草保健所

## 3月休日当番医



- 3月6日(日) 慈恵病院 (内) ☎37-1111  
 茶北クリニック (内・呼) ☎35-1119
- 13日(日) 慈恵病院 (外) ☎37-1111
- 20日(日) 慈恵病院 (内) ☎37-1111
- 21日(月・祝) 慈恵病院 ☎37-1111  
 (内・か・耳・泌・小(午後))
- 27日(日) 医師会病院 (内) ☎35-1133

※休日当番医は2月12日現在の予定です。本紙発行後に変更になる場合があります。天草都市医師会ホームページでも確認できます。

# 3月 休館日のお知らせ

麟泉の湯 ☎35-3770

17日(木)

茶北町歴史資料館 ☎35-0712

毎週木曜日

温泉プール ☎35-3301

毎週水曜日

## 交通事故防止に努めましょう

茶北町では1月末日現在、1件(前月比±0)の交通事故(負傷者1人)が発生しています(件数は本年1月からの累計)。

安全運転を心がけ、交通事故防止に努めましょう。

## 公表します 町長交際費

(平成28年1月処理分)

区分	件数	金額
弔慰	1件	10,000円
見舞	0件	0円
御祝	0件	0円
賛助	0件	0円
接遇	2件	27,600円
会費	0件	0円
みやげ・記念品	2件	47,000円
その他	0件	0円
計	5件	84,600円

町長交際費とは、町長が円滑な行政運営を図るために町を代表して行う外部との交際に要する経費です。クリーンな行政運営を目指す茶北町では、町長交際費を毎月公表します。※みやげ・記念品には一括購入したものが含まれています。

### 用語解説

- 弔慰 町政関係者に対する香典、供花などに係る経費
- 見舞 町政関係者の病気、災害などの見舞いに係る経費
- 御祝 記念行事、式典、祝賀会などに際しての祝いに係る経費
- 賛助 各種大会、新聞などの特別企画などで公益性のあるものへの賛助
- 接遇 来客、町政関係者との懇談などに係る経費
- 会費 円滑な町政運営に資する会議、会合、研修会への参加に係る経費
- みやげ・記念品 来客、町政関係者へのみやげ、記念品などに係る経費
- その他 上記の区分に掲げるもの以外に係る経費

■問い合わせ先 総務課 ☎☎207 ☎35-1111

～ご当地ちゃんぽんを食べ比べ!～

## 「天草ちゃんぽんマラソン」ゴールセレモニー開催!!

### ▶イベント名

～ご当地ちゃんぽんを食べ比べ!～

「天草ちゃんぽんマラソン」ゴールセレモニー

### ▶日時

平成28年2月28日(日曜日)

11:00～14:00

### ▶場所

大矢崎緑地公園(天草市本渡町広瀬)

### ▶内容

天草のちゃんぽん提供店舗と全国のご当地ちゃんぽん提供店舗が、自慢のちゃんぽんを数量限定で販売します!当日は、ステージ上で「天草ちゃんぽんマラソン」のゴールセレモニーを開催!「天草ちゃんぽんマラソン」公式サポーターによる「チャンポンダマンボ」の演奏や、ちゃんぽん提供店舗の店主によるトークセッションなど盛りだくさんの内容となっています!

「島もんマルシェ」も同時開催し、イベントとコラボレーションします!

天草の特産物などが当たる、来場者限定の抽選会も実施予定!

ぜひ会場にお越しいただき、ご当地のちゃんぽんを食べ比べてみてください!



©2010 熊本県 くまモン

園 天草広域本部総務振興課 担当/佐尾 ☎22-4214



## 国民年金保険料の納付は「2年前納」がお得です

国民年金保険料の納付は、口座振替が便利でお得です。口座振替にすると金融機関等に行く手間と時間が省け、自動引き落としで納め忘れの心配がありません。保険料の納付期限は翌月末ですが、当月末に口座から引き落とされる「早割」という納付方法

もあります。

「早割」または「前納」で納付されますと保険料が割引されます。平成26年4月から始まりました「2年前納」をご利用いただくと、毎月納付する場合に比べ、2年間で15,690円の割引になります。

### | 口座振替による保険料額と割引額 |

	当月末振替(早割)	6カ月前納	1年前納	2年前納
平成28年度	16,210円(50円)	96,450円(1,110円)	191,010円(4,090円)	377,310円(15,690円)

現金納付による前納制度もあります。(早割と2年前納は取り扱いがありません)

### | 現金納付による保険料額と割引額 |

	6カ月前納	1年前納
平成28年度	96,770円(790円)	191,660円(3,460円)

※平成28年度の国民年金保険料は、月額16,260円となります。( )は毎月納める場合と比較した割引額を表しています。

口座振替の申し込み 役場または年金事務所、一部金融機関の窓口で受け付けています。基礎年金番号の分かる年金手帳または納付書、金融機関届出印を持参のうえ、お申し出ください。なお、日本年金機

構HPからプリントアウトし、郵送で申し込むこともできます。前納(4～9月分の半年前納含む)の申し込みは、本年2月末までです。4月末の口座引き落としとなります。



# 上津深江八坂神社 裸まつり

上津深江地区八坂神社の裸まつりは大寒の1月20日に行われ、サラシと短パン姿の男衆が極寒の海に朱色の神輿とともに飛びこんだ。沿道には保育園児や写真愛好家など約200人の見物客。約300名の冷たい海を泳ぎ切った男衆の一行は氏子の家々を土足のまま巡り、神輿になますをのせ、お神酒をかけて1年間の無病息災を願った。

極寒の海で高々と持ち上げられる神輿



泳いだ距離は約300名。鳴り響くほら貝は男衆を鼓舞する。



氏子の家々を巡る男衆



写真愛好家が所狭しと陣取る。



床に飛び散ったなます



神社から続く小石は神様の通る道



泳ぎ終えた男衆に見物客が群がった国道



町の風景  
記録 雪化粧

2016.1.24-25

真っ白にそまった  
富岡城一。(25日、  
富岡港付近から)



麟泉の湯から苓北発電所方面を望む。(25日)



時折さす晴れ間は袋池を鏡にした。(25日)

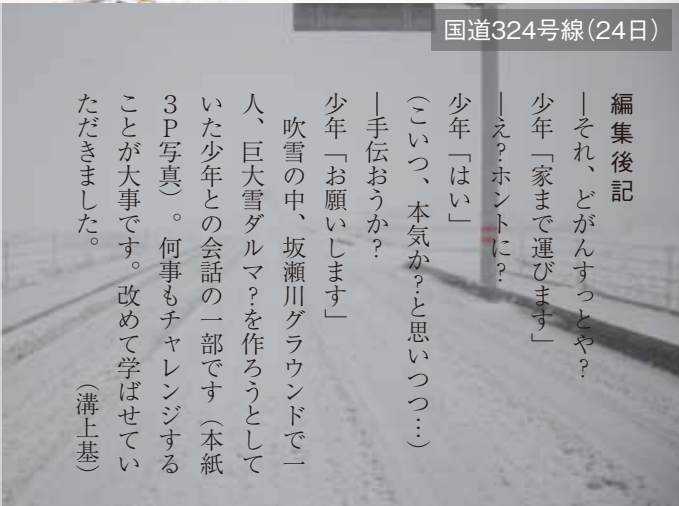

国道324号線(24日)



志岐地区の様子(24日)

編集後記

—それ、どがんすつとや?  
少年「家まで運びます」  
—え? ホントに?  
少年「はこ」  
(こいつ、本気か? と思いつつ...)  
—手伝おうか?  
少年「お願いします」  
吹雪の中、坂瀬川グラウンドで一人、巨大雪ダルマ? を作るうとしていた少年との会話の一部です(本紙3P写真)。何事もチャレンジすることが大事です。改めて学ばせていただきました。(溝上基)

告知端末の電源は入れておきましょう!  
告知放送が聞こえないときは連絡を。総務課 ☎35-1111

発行/苓北町役場 〒863-2303 熊本県天草郡苓北町志岐660番地  
☎0969-35-1111 FAX0969-35-2454  
発行日/平成28年2月22日 ■編集/総務課  
印刷/徳印刷センター



携帯でホームページが見られます。

ホームページ <http://reihoku-kumamoto.jp/>