

安心して住める町 いきいきと暮ら

No. 627

広報れいほく

3

2016 March

とん、とん、とん、とん？
おばあちゃんと一緒に



夢

| 特集 | 子どもたちの

あなたに、夢はありますか。

夢に向かってまっしぐらの人
心に秘めている人
夢を探している人

今号では、将来を担う子どもたちの夢や目標
にスポットをあててみました。

私は今、夢中です。
菜の花のほかには目もく
れないミツバチです。
町のあちこちで鮮やかな
黄色が目にとまります。
春の陽気が訪れた三月、
私は元気です。

表紙 2月21日、木場の
杜自然学校でシイタケの
駒(コマ)打ちとコンニャ
ク作りの体験があった。
直径1センチほどの駒を、
原木(クヌギ)にハンマーで
打ち込む子どもとその祖
母。おいしいシイタケが
できるのは約1年半後と
のこと。



(主催=わらびの会)

2016(平成28)年
3月22日(火) No. 627
広報れいほく

町の動き

平成28年2月末現在

7,694人 (-30)

男3,591人(-16) 女4,103人(-14)

世帯数 3,224戸 (-6)

※()は前月比

目次

- 02 目次
- 03 特集 子どもたちの夢
JFA「夢の教室」/海技士に5人が合格
- 08 information 軽自動車税係からのお知らせ
軽自動車税の税率が変わります
- 10 歴史を訪ねて-第48回-
歴史資料館・開館記念特集(森宗意軒について)
- 11 ひだまり/チームぱくぱく
- 12 長崎苓北会総会・懇親会
- 13 退職者あいさつ
- 14 REIHOKU CHANNEL
国勢調査速報/詐欺に注意/どうなる小学校部活動
- 18 みんなのひろば
- 20 社会福祉協議会だより
- 21 たっしゃかもん
松下睦男さん(紺屋町)
- 22 まちのわだい
いきいき健康長寿講演会 ほか
- 24 お知らせ
- 29 こせきのまど
- 30 3月27日は熊本県知事選挙の投票日です
- 32 ふるさとの味交換会



祝 卒業

卒業式 新生苓北中学校
の第1回卒業証書授与式
は3月13日(日)、多くの
保護者らが見守るなか執
り行われた。62人の生
徒が9年間の義務教育生
活を終え、4月からはそ
れぞれの道を進む。



(上)在校生からの歌にあふ
れだす感情、涙
(下)代表答辞は、生徒会長
の平井裕(ゆう)さん

カレンダー (主な行事予定)

2016 4		April	
日	月	火	水
3	4	5	6
10	11	12	13
17	18	19	20
24	25	26	27
		28	29
		30	31

3日 消防団辞令交付式
11日 町内小中学校入学式
14日 戦没者追悼式
29日~ 天草西海岸春の窯元めぐり
(~8日)

2016 5		May	
日	月	火	水
1	2	3	4
8	9	10	11
15	16	17	18
22	23	24	25
29	30	31	

7日 長崎苓北会総会
15日 苓北中学校体育大会
22日 町内小学校運動会

前半「ゲームの時間」35分

体育館で、体を動かしながら、グル



トータル90分で行う授業
原則として、小学校の正規の授業2コマ(90分間)を利用して行います。時間配分は変則的で、前半35分、後半55分が基本形となります。



1人で一つの目的を達成するゲームや競争を通じて、目的のために協力すること、相手を思いやることやフェアプレー精神を、実技の中で気付いてもらう時間です。

POINT 1 夢先生が伝えたい

チームで動くときに、大切にしてほしいこと
「協力すること」「全力でやること」「ルールを守ること」

後半「トークの時間」55分

後半は、「トークの時間」。教室で、夢先生が「夢曲線」を使って、これまでの体験を話し、児童とともに夢について語り合う時間です。

「小学校5年生のときにJリーグができ、カズ(三浦知良選手)に憧れてプロを目指すようになった」と福嶋さん。見事、夢をかなえプロチームに入団するも、レギュラーになれないなど多くの挫折も味わう。

それでも「家族や友だち、サポーターを喜ばせたい」という第2の夢を持ち、苦しみも楽しみなかえてがんばった」児童らは体験談に聞き入りました。



(2月25日(木)、富岡小体育館)

JFA 公益財団法人日本サッカー協会(japan football association) 本年1月31日、次期会長選挙があり田嶋幸三さん(茶北町出身)が当選、3月就任予定です。



夢先生

JFAこころのプロジェクト

夢の教室

「DREAM」夢があるから強くなる。このスローガンをかかげるわたしたちだからこそ、子どもたちのためにやるべきことがあるはず。そんな思いから生まれた「JFAこころのプロジェクト」。

「サッカー界がひとつになり、学校教育の現場と力を合わせて子どもたちの心に貢献していくプロジェクトです」

川淵キャプテンメッセージ
(JFAホームページより抜粋)

現役Jリーガーや元プロ選手が
つとめる夢先生

JFAの「夢の教室」は2007(平成19)年にスタート。2009(平成21)年には、九州で初めて教室開催の協定をJFA・茶北町で締結。協定により毎年実施し、今年で9回目の開催となりました。

JFAこころのプロジェクトでは、現役のJリーグ選手や元プロ選手、OB/OGを、「夢先生」として、小学校に派遣し、「夢の教室」と呼ばれる授業を行います。

愛知県出身。都立駒場高校卒業後アビスパ福岡に加入。ポジションはフォワードとして、22歳以下の日本代表も経験した。アビスパ加入3年目にはチームの主力として活躍。2005-2006年にはロッシ熊本(現ロアッソ熊本)にも在籍していた。

今回の夢先生 |
ふくしま ひろし
福嶋 洋さん



る授業を行い、「夢を持つことの大切さ」、「仲間と協力することの大切さ」などを講義と実技を通じて子どもたちに伝えていきます。

プロ選手など、夢を叶えた「夢先生」の授業は、町内2校持ち回りで実施。本年度は、富岡小学校と坂瀬小学校の5・6年生を対象に行いました。(記事は富岡小学校での取材を元に構成しています。)

黒板に描かれる夢曲線



POINT 2 夢先生が伝えたい

自分は決してエリートではなかった。
でも夢があったからこそ
そががんばれたし、苦しみ
も楽しさに変えることが
できたと思う。
今何ができるかでは
なく、何になりたいか。夢
や目標をもって努力する
ことが大事。(夢をもつ
だけではダメ)
みんなも夢に向かって
努力してほしい。

授業の最後には、夢シート(上写真)に自分の夢を書き込みます。
果たして、子どもたちが描く夢とは?

夢は“外国航路の船長” 1年生5人が快挙、四級海技士(航海科目)に合格



上写真、左から平松政信先生、窄口大哉君、村田颯太君、秋吉泰旭君、坂本裕樹君、丸山雅貴君、山口景一先生



秋吉泰旭君(海洋学科1年)

応援しよう

昨年4月に開校した天草拓心高等学校マリン校舎1。海洋科学科海洋航海コースの生徒5人が、主に大型船舶の船長になることができる国家試験、四級海技士の航海科目に合格しました。

資格取得には、水産系高等学校や海員学校で3年間の教育課程を修了するか、個人で国家試験を受験します。個人で受けられる試験は年に4回。(合格率は約25%)

本年2月に福岡市で実施された四級海技士の国家試験を海洋航海コースの5人が受験し、航海科目に見事合格を果たしました。水産系高等学校として75年目を迎えた同校始まって以来の快挙であるとのこと。

快挙の背景には、実習船熊本丸の元船長(2002-2009)、平松政信先生(富岡一丁目在住)からの指導がありました。生徒らは、実体験をもとにした「船乗りのエキスパート」からの熱心な指導に導かれるように、やる気をみなぎらせ、高い目的意識をもって継続して学んだことが成果として表れました。

「外国航路の船長になりたい」
目を輝かせ力強く話してくれました。

夢は誰もが持つ必要はありませんが、夢は誰もが持つことができます。

—そんな泰旭君に夢を聞きました。

挫折、失望、でも…
決してあきらめない。
夢を持ちつづける。
努力しつづける。

月並ですが夢は叶うものではなく、自分自身が叶えるもの。

さあキミも、夢のスタート地点に立つてみませんか。



「スピーチライターになって、人のため、日本のためになりたい」

「プロ野球選手になって、日本代表で活躍したい」

5年 西 真奈美さん

5年 本川 哲也くん

子どもたちの

夢

6年 稲尾 海利くん

6年 平松 安美香さん

「科学者になって、ノーベル賞をとりたい」

「薬剤師になって、人の役に立ちたい」



軽自動車（三輪・四輪）の税率

※新規登録＝初めて車両番号の指定を受けること（自動車検査証の「初年度検査年月」が該当）

区 分			税 率		
			平成27年3月31日 までに登録された 軽自動車	平成27年4月1日 以降に登録された 軽自動車	新規登録後13年を 経過した軽自動車
三輪			3,100円	3,900円	4,600円
四輪	乗用	営業用	5,500円	6,900円	8,200円
		自家用	7,200円	10,800円	12,900円
	貨物	営業用	3,000円	3,800円	4,500円
		自家用	4,000円	5,000円	6,000円

グリーン化特例（軽課）の適用条件

平成27年4月1日から平成28年3月31日までに新規登録を受けた三輪及び四輪の軽自動車で、次の基準を満たす車両について、平成28年度分の軽自動車税に限り、グリーン化特例（軽課）を適用します。

※各燃費基準の達成状況は、自動車検査証の備考欄に記載されています。

① 75%軽減

電気自動車・天然ガス軽自動車：平成21年排出ガス基準10%低減達成

② 50%軽減

乗 用：平成17年排出ガス基準75%低減達成かつ平成32年度燃費基準 +20%達成車
貨物用：平成17年排出ガス基準75%低減達成かつ平成27年度燃費基準 +35%達成車

③ 25%軽減

乗 用：平成17年排出ガス基準75%低減達成かつ平成32年度燃費基準達成車
貨物用：平成17年排出ガス基準75%低減達成かつ平成27年度燃費基準 +15%達成車

区 分			税 率			
			税 率	① 75%軽減	② 50%軽減	③ 25%軽減
三輪			3,900円	1,000円	2,000円	3,000円
四輪	乗用	営業用	6,900円	1,800円	3,500円	5,200円
		自家用	10,800円	2,700円	5,400円	8,100円
	貨物	営業用	3,800円	1,000円	1,900円	2,900円
		自家用	5,000円	1,300円	2,500円	3,800円

軽自動車税の税率が変わります

（新たに、グリーン化特例措置を導入）

平成28年度から
変わります

毎年4月1日に課税される軽自動車税について、平成28年度から新しい制度が導入（税率が改正）されます。

13年を経過した車は税率UP

最初の新規登録から13年を経過した車（三輪以上）については、平成28年度から税率が、概ね20%上がります（環境に良い軽自動車の普及など、グリーン化の促進のため）。

グリーン化特例措置

また、平成27年度に新規購入された軽自動車について、地球温暖化と大気汚染防止の観点から、車の燃費性能に応じて平成28年度分の軽自動車税が軽減されます。

なお、平成27年3月31日（平成26年度）までに新規登録された車については税率改正はなく、現行のままです。

詳しい改正内容は、各表をご覧ください。

国税務住民課 担当/田口
☎112

軽自動車税の課税対象となる車

軽自動車



小型二輪車
（二輪の小型自動車）



軽二輪車
（二輪の軽自動車）



原動機付自転車・二輪車・小型特殊車の税率

区 分		税 率	
		現 行	改正後
原動機付 自転車	50cc以下	1,000円	2,000円
	90cc以下	1,200円	2,000円
	125cc以下	1,600円	2,400円
	三輪(ミニカー)	2,500円	3,700円
軽二輪車	125cc超250cc以下	2,400円	3,600円
小型二輪車	250cc超	4,000円	6,000円
小型特殊車	農耕作業用	1,600円	2,400円
	その他	4,700円	5,900円

原動機付自転車



小型特殊車



歴史を訪ねて

文／大田 幸博
（前県立装飾古墳館長）

志岐城跡と富岡城跡〔第48回〕

歴史資料館・開館記念特集

森宗意軒について

広報れいほく1月号の「まちのわだい」に、「森宗意軒の薙刀、荅北町歴史資料館へ」の記事が掲載されています。「薙刀は、天草・島原の乱で、森宗意軒が使用したと伝えられます。玉名市の浦田勝さん（JA熊本果実連会長、元参議院議員）のご厚意で、12月24日、町へ寄託されました」。

森宗意軒の人物紹介

河内国石川郡（大阪府）の出身です。三左衛門と称して、小西行長に仕えました。

文禄・慶長の役では、行長の荷物を運ぶ船頭になり、朝鮮へ渡航しました。しかし、難破して、ポルトガル船に助けられ、ポルトガル・オランダで、数年間を過ごしました。その後、中国で、奇妙な魔術、火術、外科治療法を学んだとされます。

帰国した時、既に、行長は刑死しており、高野山に身を潜めました。大阪夏の陣では、真田信繁（幸村）に従軍しました。敗北後、天草へ下り、森宗意軒と改名しました。

天草・島原の乱では、一揆勢の指導者の一人とされ、原城で戦死しました。山田風太郎の著本『魔界転生』では、乱を生き延びて、忍法で復活させた天草四郎や宮本武蔵を操る黒幕として登場します。

『鹿児島県資料』の「星野寿庵覚書」（キリシタン関係資料）には、「瞬時に風を起し、空中に大きな船を浮かべ、馬に乗り、雲の上を駆けた怪人であった」と記されています。この点に関しては、四郎が魔術を使ったとする伝説に符号します。キリシタンと魔術の関連性が伺えます。

森宗意軒を祀る小神社

上天草市大矢野町中に所在する柳城跡（中世城）に、小神社が祀られています。城跡は、「城山」と呼ばれる高い丘（高低差21m）に築かれており、東下に柳港があります。城跡と港は、約101mの近距離にあります。城跡の北東麓には、江戸時代の庄屋・浦本家（乱後に任命）の広い敷地（茶屋跡）があり、昔の登城道も、ここから上がります。

戦前に公園として整備されて、戦直後は、農地になりました。現在も、

一部に、公園としての面影を残しています。

丘頂・平場の南東下に森宗意軒を祀った小神社があります。地元では、「もりすけさん」として親しまれています。城主以外の人物が、城地に祀られている珍しい例です。

〔備考〕

文禄・慶長の役

文禄の役は、文禄元年（1592）に始まり、翌年に休戦しました。慶長の役は、慶長2年（1597）の講和交渉決裂で再開され、慶長3年（1598）の豊臣秀吉の死で終結しました。この二つの戦役の総称です。大阪・冬の陣、夏の陣

徳川家康と、大阪城に籠る豊臣秀頼との戦いです。

夏の陣で、豊臣家が滅びました。

冬の陣は、慶長19年（1614）に開戦。真田信繁は、真田丸を築き、鉄砲隊を用いて徳川勢力を撤退させました。この戦いで、真田信繁は、武名を天下に知らしめました。

夏の陣は、慶長20年（1615）、信繁は、3千5百兵の真田隊で、1万5千の大軍を突破して、家康本陣に突入し、打ち破りました。しかし、最後は徳川勢に追い詰められて、四天王寺近くの神社で、松平忠直隊に発見され、打ち取られました。

真田信繁（幸村）

幸村の名で知られますが、それは、

夏の陣後、60年近く経ってからです。実名は、信繁です。

『魔界転生』

山田風太郎の伝奇小説です。森宗意軒という怪老人と出会った由比正雪は、紀州の徳川頼宣と共に、將軍家光の天下を奪う企てを進めました。森は、自ら編み出した「魔界転生」によって、剣豪たちを意のままにする部下として生まれ変わらせて行きます。その中で、天草四郎・荒木又右衛門・宮本武蔵らが転生しました。

あとがき

今回は、森宗意軒を話題に取り上げました。森氏を祀った小神社が大矢野町の柳城跡にありますので、興味のある方は、是非、お出かけ下さい。測量図面を掲載しておきます。

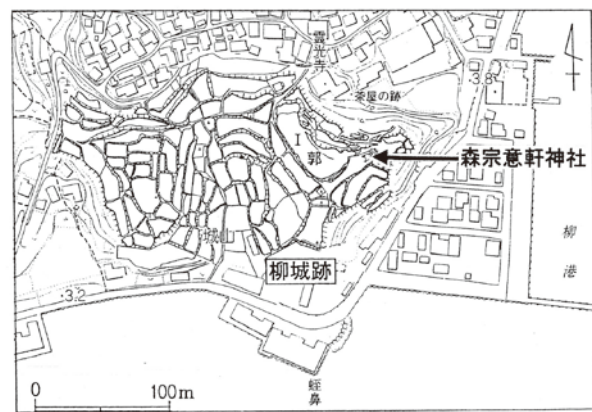

柳城跡（上天草市大矢野町）

荅北町子育て支援センター

ふれあい広場

ひだまり

桜のつぼみも色づき、いよいよ春がやってきました。子育て支援センターでは、這い這いだった子どもたちが、上手に歩くようになりました。

また、片言でおしゃべりをしたり、いろんな声かけにも、すぐに反応したり、日々の成長を傍で見ながら幸せを感じている毎日です。

これからの成長がとても楽しみです。



お弁当おいしいね！

避難訓練に参加しました

■開設日時 平日の午前9時30分～午後3時

■開設場所 新ふれあい館 ☎35-1270

祖父母のQ&A

Q：息子夫婦は共働きのため、病気の孫を預かることがあります。

どういうことに気をつければいいですか？

A：お孫さんの状態はもちろん、受診しているかどうか、受診時に伝えなければならないことなどをきちんと確認しておきましょう。保育園で、はやっている感染性の病気がないかも大事な情報です。

状況によっては病院に連れて行くことも考えられるので、母子健康手帳やお薬手帳などを預かっておくといいでしょう。

また、判断に迷うときには両親のどちらかに連絡が付くかなども預かる際に聞いておくとお心です。（子育てサポート孫育て手帳より＝熊本県子ども未来課発行）



楽しいおやつです



楽しいね！

チームぱくぱく

「一年間の活動のまとめ」

保育園



保小中連携の共通メニューに取り組んで、5年になります。これまでにこの「広報れいほく」を通して66品のメニューを紹介してきました。子どもたちは、月に一度の共通メニューを楽しみに登園してくれますし、会話からも、食に興味を持つようになってきているのを感じます。

これからも、学校・行政と連携をとりながら、活動していきたいと思っています。4月からは、各保育園・学校の行事食を紹介していきます。お楽しみに！

学校給食



チームぱくぱくの活動を通して、保育園、学校との連携を図ることができました。食題や共通メニューの実践により保育園から中学校にわたり、長期間の食育が実践できたと思います。これからも子どもたちのために美味しい給食づくりを心がけていきたいと思っています。

福祉保健課



生活リズムを整えることは子どもの成長発達はもちろん、将来の生活習慣病予防のために、とても大切です。荅北町に住む子どもたちが健やかに成長できるようこれからも、保育園・学校・行政の連携を図り、保護者や地域の皆さんへの情報発信をしていきます。

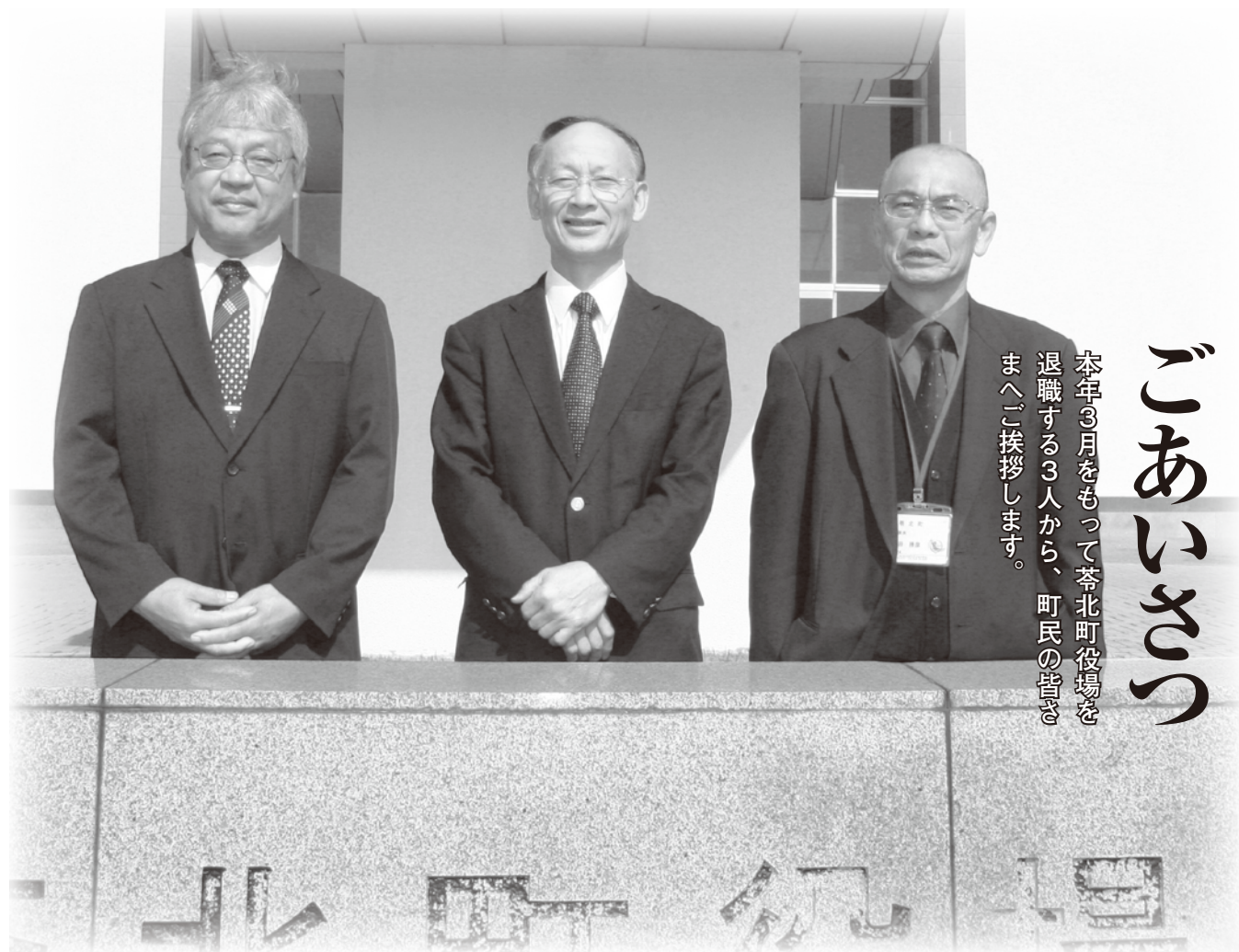

つくだ まこと
佃 真

昭和56年5月に学校給食共同調理場の調理員として採用され、その後、教育委員会の公民館主事として公民館活動の手伝いをさせて頂き、その後水道の漏水調査、狂犬病予防法に基づく予防注射等の業務、ゴミの資源化「燃やせばゴミ、分ければ資源」の言葉どおり、貴重な資源を大切にすること、また、「茶北町をきれいに」ゴミを捨てないこと。等の周知業務。そして学校給食共同調理場に戻り、学校給食は、未来を担う児童・生徒さんの「食べることの大切さ」について指導をされていますが、そこで働くことができ良かったと思っています。町民皆様には、大変お世話になりました。ありがとうございました。

たじり しんじ
田尻 伸治

地域の皆様、職場の同僚そして家族に支えられて、3月末をもって41年間務めさせていただいた「茶北町役場」を退職することになりました。採用後の最初の仕事は農業共済の業務で、家畜共済、麦共済、水稲共済等があり、たいがいの農家には繁殖用の肉牛が飼育され、田や畑は余すところなく活用されており、今との余りの違いに、この年月の経過を感じているところです。退職後は地域の皆様方と良い関係を築きながら、無理をせず、もう少し頑張りたいと思っています。長い間お世話になりました。難うございました。

おおた かつひこ
大田 勝彦

この3月末で役場を定年退職致します。奉職以来42年間にわたり育てて頂いたことに深く感謝申し上げます。これまでの業務を振り返る中で、茶北町の自然、歴史、産業等資源の豊かさと、各種基盤の充実、町民の皆様方への地域に対する愛情を存分に感じる事ができました。このような茶北町の土壌・風土は他市町に誇れる魅力だと思います。退職後は自助、共助、公助を基本に捉えながら、このような魅力の発信に微力ながら精進したいと存じます。永年にわたり大変お世話になりました。

長崎に住む茶北町出身者の皆さんへ

開催
されます

長崎茶北会総会・懇親会

期日

平成28年 **5月7日(土)**
午前11時30分開会(受付10時~)

場所

ホテルニュータンダ
長崎市常盤町2-24
☎095-827-6121

会費

男性 5,000円
女性 4,000円

問

長崎茶北会事務局 (有)柴田運送内
柴田 重義
☎095-824-5707

平成28年度の長崎茶北会総会および懇親会が右記の日程で開催されます。

茶北町出身のご家族やご親戚、お友だちで長崎に住んでいる人がいらっしゃいましたら、是非お知らせください。

長崎茶北会を同窓会の場として活用するなど、ふるさとの思い出話に花を咲かせましょう。



H27年度総会の様子(4/25)



交流倶楽部事務局
岡田(☎090-1516-9489)
田崎(☎090-7474-2568)
笹山(☎090-1169-2859)

昨年8月に発足した長崎・茶北交流倶楽部ではランタンフェスティバルにあわせ、2月13日に全体会議を行い交流を深めました。またこの度、茂木港の一角に茶北町の情報コーナーと物産コーナーを設置しました。長崎のご友人やご親戚に是非お知らせください。交流倶楽部の会員は現在81人(発足時から38人増)です。興味のある人は誰でも会員になることができます(年会費5千円)。乗船料金割引などの特典もあります。詳しくは事務局へお気軽にお尋ねください。

長崎・茶北交流倶楽部
活動報告



高齢者向けの給付金（年金生活者等支援臨時福祉給付金）については、4月の下旬頃、対象者の人に申請書を発送するよう計画をしています。事前に役場から連絡したり、口座番号などをお聞きすることは絶対にありません。下記の厚生労働省からのチラシをよくご覧になり、詐欺の被害に遭わないようご注意ください

☎ 福祉保健課 担当/坂元 ☎107

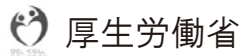

【平成28年2月版】

「高齢者向けの給付金」 （3万円）をよそおった 「振り込め詐欺」や 「個人情報の詐取」に ご注意ください。

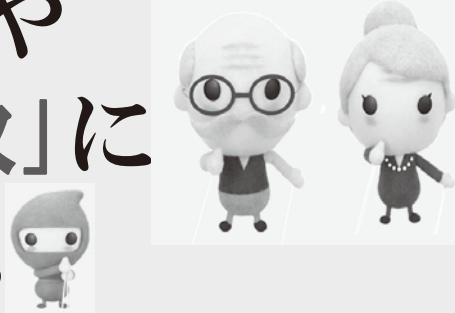

「一億総活躍社会」の実現に向け、賃金引上げの恩恵が及びにくい所得の少ない高齢者の方に対して、「高齢者向けの給付金」(年金生活者等支援臨時福祉給付金)が支給されますが、以下の点にご注意願います。

「高齢者向けの給付金」に関して、

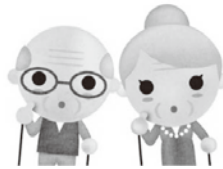

- 市区町村や厚生労働省などがATM(銀行・コンビニなどの現金自動支払機)の操作をお願いすることは、絶対にありません。
- ATMを自分で操作して、他人からお金を振り込んでもらうことは絶対にできません。
- 市区町村や厚生労働省などが、「高齢者向けの給付金」の支給のために、手数料などの振込を求めることは絶対にありません。
- 厚生労働省が住民の皆様の世帯構成や銀行口座の番号などの個人情報を照会することは、絶対にありません。

ご自宅や職場などに市区町村や厚生労働省(の職員)などをかたった電話がかかってきたり、郵便が届いたら、迷わず、お住まいの市区町村や最寄りの警察署(または警察相談電話(#9110))に御連絡ください



国勢調査
2015

平成27年国勢調査人口
速報結果をお知らせします

昨年10月1日を調査期日とした「平成27年国勢調査」への回答、ありがとうございました。去る2月26日に、人口および世帯数の速報値が、以下のとおり公表されました(総務省統計局)。
確報及び詳細集計については、平成28年10月以降に総務省から順次公表される予定です。

茶北町の人口及び世帯数

茶北町の速報人口は7,741人で、前回(平成22年)国勢調査に比べて、573人(6.89%)の減少となりました。世帯数は、2,894世帯で、108世帯(3.60%)の減少となりました。茶北町においては、少子高齢化による自然減に加え、若い世代が都市圏等に移る社会減が人口減少の大きな要因となっていると考えられます。

また、国勢調査人口は昭和35年(1960年)をピークに減少を続け、ピーク時からは8,862人が減少しています。

茶北町の人口推移グラフ

※昭和35年(1960年)ピーク時からの推移をグラフにしました。

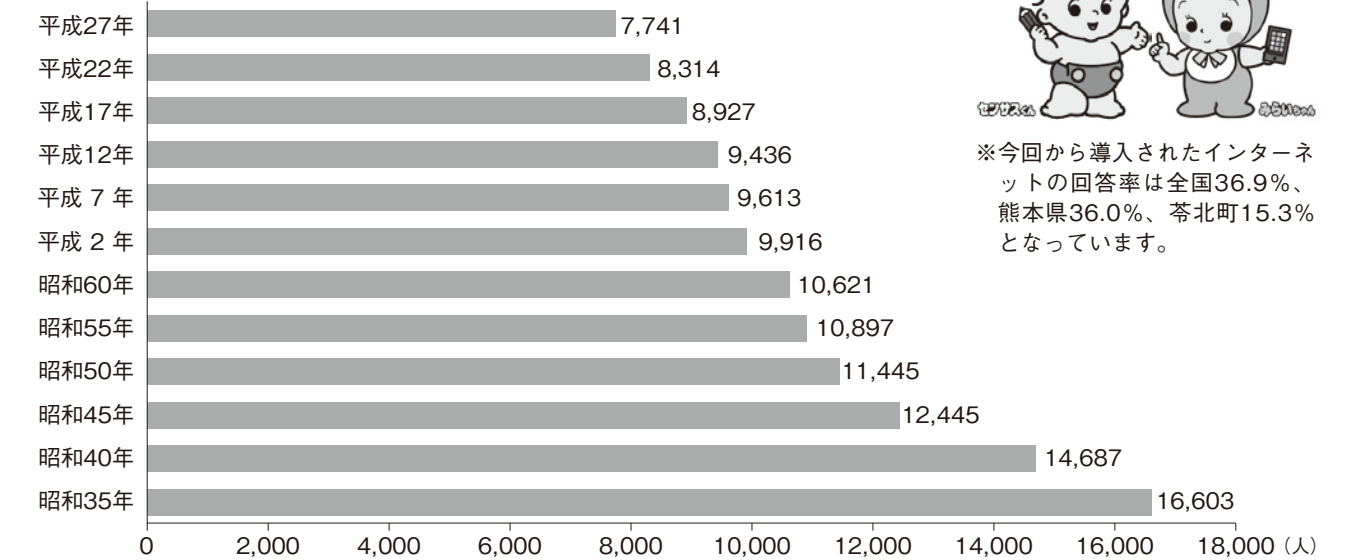

※今回から導入されたインターネットの回答率は全国36.9%、熊本県36.0%、茶北町15.3%となっています。

熊本県の人口

平成27年国勢調査・・・178万6,969人(前回より3万457人減少)

平成22年国勢調査・・・181万7,426人

※熊本市、合志市、菊陽町、大津町など7市町村は増加しており、その他の市町村は減少している。

日本の人口

平成27年国勢調査・・・1億2,711万47人(前回より94万7,305人減少)

平成22年国勢調査・・・1億2,805万7,352人

※日本の人口は大正9年の国勢調査開始以来、初めての減少となった。

※東京、愛知、沖縄など8都道府県は増加しており、その他の都道府県は減少している。

☎ 企画政策課 担当/西川 ☎150



富岡小学校



- ①ソフトサッカー部 (20)
- ミニバスケットボール部 (11)
- 器楽部 (7)
- ②3年生の5月から



都呂々小学校

- ①ソフトサッカー部 (13)
- ミニバスケットボール部 (14)
- ②3年生の5月から

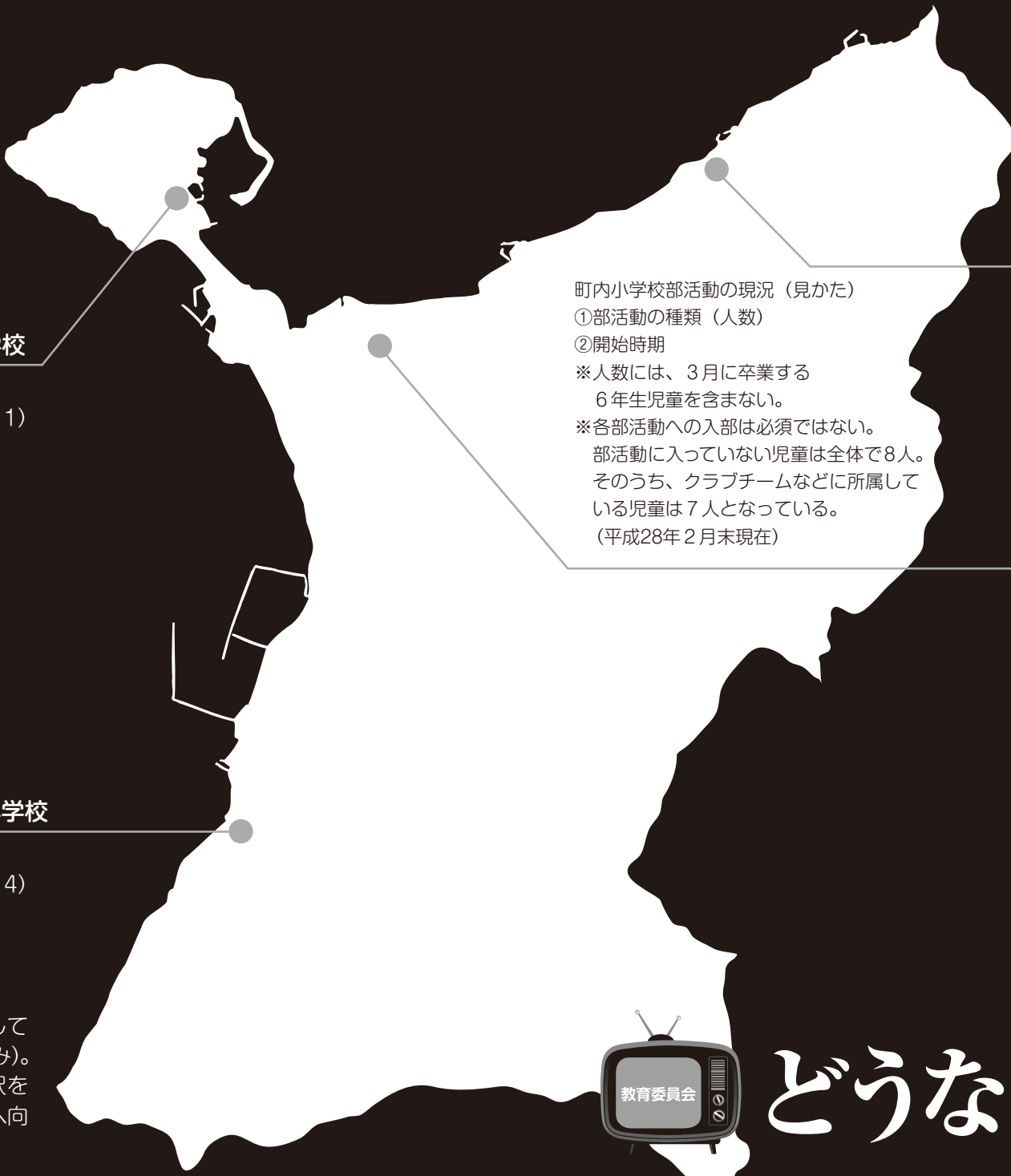

町内小学校部活動の現況 (見かた)

- ①部活動の種類 (人数)
- ②開始時期
- ※人数には、3月に卒業する6年生児童を含まない。
- ※各部活動への入部は必須ではない。部活動に入っていない児童は全体で8人。そのうち、クラブチームなどに所属している児童は7人となっている。(平成28年2月末現在)

坂瀬川小学校



- ①男子サッカー部 (13)
- 女子ミニバスケットボール部 (16)
- ②3年生の2学期から

志岐小学校



- ①ソフトサッカー部 (19)
- バスケットボール部 (14)
- 器楽部 (18)
- ②4年生から
- (3年生は希望者のみで含まず)



全国的にも稀な熊本県 実は熊本県のように小学校単位で〇〇部として大会を目指して活動しているのは全国でも稀な例(このほか青森県のみ)。他県では各家庭(児童)が、クラブチームや習い事など、様々な選択をしているのが現状です。なお、青森県でも新年度から社会体育移行へ向けた協議を開始するとのこと。



どうなる小学校部活動

平成31年度から
小学校運動部活動をなくし、
社会体育へ移行

県内児童のスポーツ活動を担ってきた運動部活動。しかし、少子化による部員の減少や担当教職員の負担、指導の過熱化といった昨今の課題を踏まえ、県教育委員会は平成25年度、運動部活動及びスポーツ活動のあり方の検討を開始。外部有識者会による検討委員会からの提言及び関係機関から意見集約を行い、平成27年3月、小学校の運動部活動を外部組織が運営する「社会体育」へ移行する方針を決めました。

県の方針についてはすでに、新聞などでも報道されていますが、茶北町では今後どうなるのでしょうか。町教委に現状を聞きました。

—社会体育への移行とは
地域社会、家庭などで行う体育活動と考えられ、総合型地域スポーツクラブや各種競技団体での活動です。学校が運営する部活動ではなく、地域住民が主体的に運営するスポーツクラブなどに所属して活動することになります。

—文化系部活動もなくなるのですか
未定です。現在、移行が決まっているのは運動部活動だけです。

—町内で活動しているスポーツクラブはありますか
現在、総合型スポーツクラブ(サッカー、バレーボール、野球、ソフトテニス)とその他の競技団体(ソフトテニス、サッカー、ハンドボール、剣道、合気道)などがあります。

—平成30年度までは現在の部活動は続いていますか
31年度からなくなることは決定しています。28年度に関係団体からなる検討委員会を設置し、その中で協議していきます。

—今後の課題も多い現状
4月に新3年生になる児童が6年生時にはもう、部活動がないという状況になります。部活動への入部もよく考えざるをえません。
また、ミニバスケットボールやサッカーで大会を目指して活動する場合は、部活動とクラブチームで二重登録ができない。さらには、児童が部活動とクラブチームに分散し、チーム編成ができないなど、今後の課題は多く、多角的な議論と方針の早期決定が望まれます。

(随時掲載)

『思い出のアルバム』



卒園を間近に控え、みんなでアルバムを作りました。
がんばってきた獅子舞と自分の顔を描いた、
世界でたったひとつのアルバムが素敵に仕上がりました。

みんなのひろば

俳壇

なぎさ三月投句より

バレンタイン孫より賞ひ爺喜し	田崎 良人
宮の杜日露戦碑や冴返る	阪本 礼之
啓蟄の只ならぬ世を嘆かれり	小川 文平
浜風や花大根の淡紫色	高戸 直樹
群青の空に雪積む晋賢岳	浜口 雅英
潮騒や賑わいおりし節句浜	森 恵美子
賑やかに屋外保育や土筆坊	浦崎 満志
野仏の祠小さく草萌ゆる	森田 和子
展示場お疲れぞみのお雛様	山下 恵子
切干しにほどよき風と日差しかな	永野 清江
対岸は晋賢岳らし春霞	高橋 正美
大けがに揺らぐ事なし春に逝く	金子かをる
羽搏って水浴びしきり春の鴨	田中美津子

総務課広報係
TEL35-1111
FAX35-2454



みんな優しく、元気いっぱいでもんもん
楽しいクラスです。
昼休みは、みんなでなかよくあそぶのが
大好きです。

『はなまる 2年生』

クラスから先生へ
いつも勉強などたくさんのご指導を
教えてくれてありがとうございます。
3年生になったら1・2年生
のお手本となるように頑張ります。

先生からクラスへ
1年間で話の聞き方が上手になりました。優しく、
お友だちを思うことも増えましたね。3年生になっ
てもたくさん「はなまる」がもらえますように。初
めての担任がみんなで幸せでした。ありがとう。

志岐小学校2年(男15 女14 計29) 担任：西川 功先生 児玉 祝子先生

小学生の詩

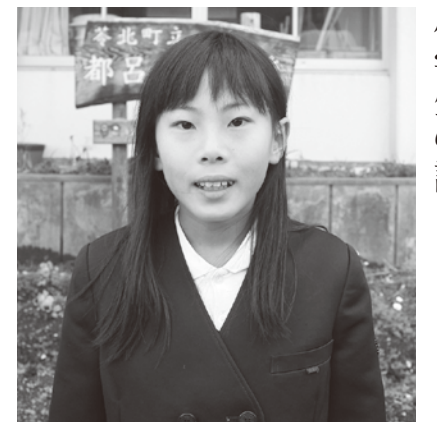

都呂々小学校4年

登本 結奈さん

「ハイタツチ」

風さん元気に飛んでると
動物見つけて
ハイタツチ

風さん元気に飛んでると
鳥たち見つけて
ハイタツチ

風さん元気に飛んでると
月さん見つけて
ハイタツチ

みんなで一緒に帰るとき
みんなでいっしょに
ハイタツチ

茶北中女子バレー部 3位入賞

第31回天草郡市下島地区中学校女子バレーボール茶北大会は2月6日(土)に茶北町体育センターで開催され、天草下島の7校が参加しました。



レシーブ体制に入る選手ら

茶北中学校女子バレーボール部は、予選リーグを2位で決勝トーナメントへ進出。準決勝では牛深東中学校に惜しくも敗退しましたが、見事3位入賞となりました。



睦男さん35歳

旧本渡市城下の松下鉄工所（自動車整備）の7人兄弟の5男坊として生まれ育つ。家業と勉学に励み天草高校定時制を卒業した。自宅の工場で経験を積みながら、独学で自動車整備士2級などの資格を取得した。さらに修行を重ね睦男さんが32歳の時、茶北町に住む人達の要望もあり、ここ志岐で自動車整備工場を開業させた。茶北町では、初めての自動車整備工場となった。事務は、簿記ができる近所のタカエさんが勤めの合間に手伝ってくれた。これが、運命の出会いとなる。

旧本渡市出身の睦男さんが、ここ茶北町志岐に根をおろし商売をするには、人並み以上の努力を要したことは言うまでもない。一番大切にしてきたものは、客からの信用と信頼だ。確実に丁寧な仕事をするのはもちろんだが、風雨や昼夜を問わず、客からの依頼があれば、すぐに駆けつけた。そこに睦男さんが晩酌をしない理由があった。

昭和43年、自動車検査員に合格し、その後、民間車検指定工場となった。妻のタカエさんと力を合わせ今の整備工場までにした。この間、自動車整備の組合や協会の理事や評議員も30余年つとめた。また、町の交通安全指導員や紺屋町老人クラブ会長など、地域のお世話役として、奔走した。

現在、工場に2人の息子達の仕事ぶりを見に行くのが毎日の日課となっている。「以前は、息子達に色々アドバイ

茶北町で、元気に生き生きと暮らしていっしょに「たっしゃかもん」を紹介します。

輝いています！ たっしゃかもん

No.180

茶北町初の自動車整備工場!! 晩酌をしない理由は?

まつ した むつ お 松 下 睦 男 さん

(昭和10年3月19日生まれ) 満81歳 紺屋町区在住

問 好きな食べものは?

小豆の入った甘かもんが好きです。魚料理は、煮魚、焼き魚、刺身の順に好きです。晩酌はしません。小さい時から、ピーマン、春菊は嫌いでした。

問 好みの女性のタイプは?

そら、言いにくかもん。(妻のタカエさんも同席中!!) 普通が良いです。(笑)

問 もし生まれ変わったら?

サラリーマンになりたいです。弁当を持って行って、給料はもらって、そのうちから、小遣錢ばもらってみたいかです。今までいっぺんも小遣錢ばもらったことがなかです。

問 長生きの秘訣は?

やっぱ体は動かすことでしょうか。それと、朝、昼、晩のご飯は、決まった量を決まった時間に食べることだと思います。今もそのパターンです。現在の楽しみは、孫とグラウンドゴルフとドライブです。また、息子達に整備工場を任せましたが、今でも、息子達の様子を見に行きます。顔見知りのお客さんと話してくるのが、楽しみです。



おいしいちゃんの 知恵袋

自動車整備士、睦男の「自動車を長く持たせる方法」

- ①自動車は車庫に入れること(雨ざらし、日ざらしにしない)
- ②月に一回は、洗車してワックスをかけること(泥水や潮をかぶった時はその都度洗車する)
- ③5,000km以内で、必ずエンジンオイルとオイルエレメントを交換する事

スをしていましたが、到底、私の技術では息子達におよばなくなりました。車は日進月歩の世界ですから」と睦男さん。息子達が父を超えようとしている今、息子達を見る睦男さんの瞳が、誇らしげに輝いた。



一人暮らしの高齢者へ
愛情込めたお弁当づくり

ふれあい
ネットワーク

社会福祉協議会 だより

心配ごと、悩みごとのご相談は
ご遠慮なくどうぞ
☎35-1270 (FAXも同じ)



一人暮らしの高齢者へのお弁当づくりが富岡地区女性の会で行われ、高齢者のお宅へ手作りのお弁当が届けられました。愛情たっぷりのお弁当を作った同会会長に、その様子を紹介していただきます。

(富岡地区女性の会、高村政子さんからの報告です。)

2月21日(日)、今年も早朝から富岡公民館に集まって、恒例の愛情弁当づくりをしました。

メニューは焼き鯖・野菜の煮物・レタスの白和え・卵焼きなど地元野菜を使い、各班に分かれて調理にかかりました。みんなで手際よく次々と出来上がり、彩りも良くきれいに並んだ弁当箱に、献立表と「心を込めて作りました。温かいうちにゆっくりお召し上がりください。材料費は社会福祉協議会からいただきました。」と包装して地区の会員さんが一軒ずつ言葉かけをしながらお届けして廻りました。

事前にハガキで連絡してありまして、皆さん心待ちにしていたので、皆さんお待ちにしていたので、「ありがとうございます。毎年美味しいお弁当を楽しみにしています。ご馳走になります。」と喜んでいただきました。また、「いつもありがとうございます。とても美味しかったです。」とお礼の電話までいただきました。毎年愛情弁当を通じて高齢者の人達と近況を話して交流できることは、私達にとっても楽しい活動になります。



ひとり親世帯の小学校 新入学児童と中学校 卒業生徒に祝い金を贈呈



茶北町社会福祉協議会では3月11日(金)、ひとり親家庭で平成28年度に小学校へ入学する子どもを養育する8世帯に「小学校入学準備金」を、平成27年度に中学校を卒業する子どもを養育する12世帯に「中学校卒業祝い金」を茶北町新ふれあい館で贈呈しました。



「正拳一撃！」見事な板割りを披露



第29回苓北町少年武道発表大会は3月2日に苓北町武道館であり、剣道と空手道を学ぶ児童・生徒が日ごろの修練の成果を発表しました。演舞終盤には見事な板割りも披露されました。(上写真)

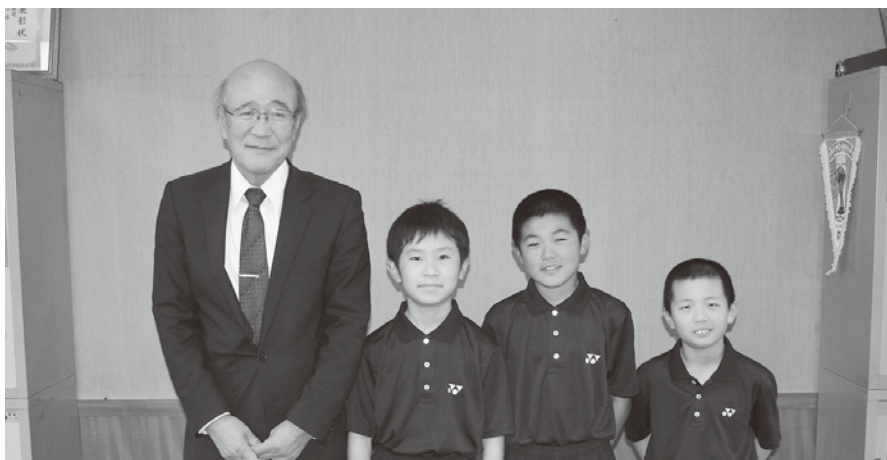

左から芦塚博昭教育長、田崎輝くん(5年)、大仁田将一くん(4年)、荒木冬伍くん(4年)

志岐小から3人が全国大会へ
全国小学生ソフトテニス大会

志岐小学校の児童3人が昨年12月に行われた第15回全国小学生ソフトテニス大会の県予選を突破、見事本戦出場することになりました。

3月8日、役場を訪れ芦塚教育長へあいさつと決意を述べました。

全国大会は、3月29日から千葉県白子町で開催されます。



熊本・長崎から
トッププレイヤーが集結

第33回苓北町長杯争奪インドアソフトテニス大会は2月28日に苓北町体育センターでありました。

大会には天草選抜のほか、熊本国体チームや長崎選抜チームなどが参加。九州レベルの熱戦が繰り広げられました。苓北町からは荒木翔選手(熊本国体、志岐出身)と金子龍太選手(天草選抜、坂瀬川出身)が写真が、大会を盛り上げました。

なお、本年は天草選抜が、第4回大会以来3回目の優勝を飾りました。

カラダの健康を守るため、歯科健診に行きましょう！

いきいき健康長寿講演会

いきいき健康長寿講演会は2月16日に志岐集会所であり、主に老人会などの団体から約150人が参加しました。今年度のテーマは「口腔と歯科健診」。平成28年度から始まる後期高齢者の歯科健診に併せ、口腔内の健康がカラダに及ぼす影響などについて小田歯科医院(天草市)の小田哲也氏が講演しました。

よく噛むことが健康につながることや、「糖尿病(合併症)や早産を防ぐためにも歯科健診を受けることが大事」、口腔状態が悪いと身体・精神が悪化しやすいなど、各種データを使って説明しました。

カラダの健康を守るため、皆さんもぜひ歯科健診に行きましょう。



講師の小田哲也氏

EV急速充電ステーション
運用開始式

2月1日から稼働している電気自動車急速充電設備(EVステーション)の運用開始式を2月22日、同設備のある町物産館駐車場でを行いました。

式では、設置業者の説明を受けながら、実際に硬貨を投入し電気自動車に充電を行うデモンストレーションもありました。



電気自動車へ充電プラグを差す田嶋町長

オルレで町を元気に！

昨年の2月にオープンした九州オルレ「天草・苓北コース」。

“古城めぐりとサンセットライン”のキャッチコピーのとおり、富岡城や天草灘を望む白岩崎や頼山陽公園など、町の観光スポットを巡るコースとなっています。

2月27日にはオープン1周年を記念したイベントを開催。町外からも多くの参加者がありました。

今後もさらにPRを広げ、オルレで町を元気にしましょう。



リボン(青と赤)を目印に進む参加者

町からのお知らせ、くらしの情報

INFORMATION

お知らせ

掲載希望は総務課広報係へ

☎35-1111 FAX 35-2454

催し

スマイルコンサートを開催します

☉ コンサート実行委事務局
 (役場内 吉村) ☎210

▽北中学校、志岐小学校、富岡小学校の3校による合同演奏会です。入場無料です。ぜひご覧ください。

▼とき 3月27日(日) 13時30分開演

▼ところ 志岐集会所

※当日は、熊本県知事選挙の投票日です。有権者の皆さんは忘れずに投票しましょう。

苓北町戦没者追悼式を開催します

☉ 福祉保健課 担当/笹山
 ☎141

▽戦没者の霊を慰め恒久平和を願うため、多数ご参加ください。

▼とき 4月14日(木) 午前10時

その他

食中毒に注意しましょう!

☉ 天草保健所衛生環境課
 ☎2310172

▼春は行楽のシーズンです。気温が高くなると食中毒が起こりやすくなりますので、食品の衛生的な取り扱いを心がけましょう。

お弁当を作るときは

▽必ず食べる当日に作りましょう。▽作る前、食べる前には手をよく洗いましう。

▽食品は、中心部までしっかりと加熱し、十分に冷ましてから清潔な箸で弁当箱に詰めましょう。

▽お弁当は、涼しいところで保管し、早めに食べましょう。

▽食べ残しの食品は、思い切って捨てましょう。

バーベキューなどをするときは

▽生肉にはO(オー)157、カンピロバクター、サルモネラなどの食中毒菌が付いている可能性があります。

▽生肉と野菜は別々に盛りつけましょう。

▽「焼くときの箸」と「食べるときの箸」は区別しましょう。

▼4月2日(土)には、天草郡市合同の「天草戦没者追悼式」が天草市民センターで開催されます。

相続登記はお済みですか

☉ 司法書士 木下和也事務所
 ☎311030

▽相続登記に期限はありませんが、年数が経過すると手続きが難しくなり費用も高額になります。

費用が高額になる例

①相続人の中に認知症または寝たきりの人がいる場合 成年後見制度を利用することになるため、家庭裁判所の手続きが必要となり、手間と費用がかかります。

②相続人の中に連絡先がわからない、付き合いが無い人がいる場合 住所を調べたうえでその人も含めた話し合いが必要です。話し合いがまとまらない場合や相続人が行方不明の場合は、家庭裁判所の手続きが必要となり、手間と費用がかかります。

相談は無料です。まずはお電話にてお問い合わせください。

養護老人ホーム「寿康園」移転新築3月末に完成

☉ 寿康園 担当/豊田
 ☎3510018

▽養護老人ホーム寿康園は、(苓北町富岡から)苓北町上津深江に移転します。移転により新築される建物の概要は次のとおりです。



竣工予定	平成28年3月末
建設地	天草郡苓北町上津深江東大田148-1他
定員	50人 (1階:18人、2階:32人)
敷地面積	9,993.10㎡
建築面積	1,484.71㎡
構造	鉄骨造2階建 耐火構造
居室	全室個室 21.0㎡(12帖) 居室内にトイレ・洗面設備有

特殊詐欺の被害防止

金融機関窓口で声掛けを実施中!

☉ 熊本県警察本部生活安全企画課
 ☎096138110110
 九州財務局金融監督第一課
 ☎096135316351

景観建築窓口への届出が郵送でできるようになります

☉ 県央広域本部景観建築課
 ☎096136711125

▽本年4月から建築基準法などに関する届出、申請書は「郵送」による受付を開始します。※申請書などは「信書」になるため、メール便や宅急便での送付はできません。

届出・申請場所

〒862-0901 熊本市東区東町3丁目11-63 県央広域本部景観建築課(熊本土木事務所)

その他

▽天草広域本部でも月・木(11時~14時)に窓口を開設しています。

4月1日から「路線バス」の運行ダイヤが変わります

☉ 企画政策課 担当/宮崎
 ☎212

富岡港発~本渡バスセンター行き		
平日	6:45発	11:10発
	↓	↓
土日祝	6:40発	11:15発
	↓	↓
平日	6:35発	11:10発
	↓	↓
土日祝	6:40発	11:15発
	↓	↓
本渡バスセンター発~富岡港行き		
平日	13:50発	
	↓	
全日	14:30発	
	↓	

「振り込め詐欺」などの特殊詐欺が大きな問題になっています。これらの特殊詐欺の被害を防止するため、熊本県警察本部、九州財務局、県内金融機関業界団体等は連携協定を締結し、金融機関における顧客への声掛けなどの取り組みを行っています。

(具体的な内容)

金融機関の窓口で高齢者が高額の前貯金を引き出そうとする場合(注)、①チェックシートを使い、詐欺被害に遭っていないか職員による声掛けを行います。②可能な限り現金での払出しを避け、「振込み」または現金化に本人確認が必要な「預貯金小切手」の利用を勧めます。③顧客の言動に少しでも特殊詐欺被害の可能性が認められた場合、直ちに警察へ連絡し、駆けつけた警察官と共同で被害の有無について確認します。

平成27年中、熊本県内では、107件(被害総額約3億1,900万円)の被害が発生しております。

被害に遭われた全ての人は、詐欺に気付かず、電話の相手から言われるがままに現金を準備して犯人に渡しています。

県民の大切な財産を守るための取り組みですので、ご理解とご協力をお願いします。

(注)高齢者、高額の基準は金融機関により異なります。

5月から町の健診がはじまります

☎ 福祉保健課 担当/永野 ☎142

平成28年度に苓北町の健診を受ける人へお知らせします。

- ①「公民館健診」を申し込まれた人は、5月に健診の案内をします。
- ②「施設がん検診」「国保人間ドック」を申し込まれた人は、ご自分で病院へ予約する必要があります。お早めに予約ください。
- ③「特定健診」「後期高齢者健診」を病院で受ける人は、ご自分で病院へ予約して受診ください。

なお予約の際は、「苓北町の健診を受けます」と伝えてください。健康保険証も準備して予約してください。

※特定健診を受ける人は、事前に問診票を記入して病院へ行くと受付が早くできます。(問診票は病院にあります)

※健康保険証は必ず持参してください。

医療機関	電話	特定健診(40-74歳)	高齢者(75歳-)	がん検診	国保人間ドック
猪口医院	37-0001	○	○	○(注1)	-
苓北クリニック	35-1119	○	○	○(注1)	-
慈恵病院	37-1730	○	○	○	○
医師会病院	35-1133	○	○	○	○(注2)
天草中央総合病院	22-0077	-	-	○	○
天草地域健診センター	24-4166	-	-	○	○
天草第一病院	24-3777	-	-	○	○
県総合保健センター	(096) 365-2323	-	-	-	○
高野病院	(096) 385-5454	-	-	-	○
済生会熊本病院	(096) 351-8155	-	-	-	○
日赤熊本健康管理センター	(096) 387-6651	-	-	-	○
予約期間		4-10月	4-翌3月	4-12月	
健診期間		5-10月	5-翌3月	5-12月	

(注1) 前立腺がんのみ (注2) 男性のみ

無料電話 39-0003(会計) 39-0002(税務/福祉) 39-0000(商工/農水/土木) 39-0001(水道) 39-0004(企画) 39-0005(議会) 35-2111(委員会) 35-1233(調理場) 35-1111(総務課)

福祉保健課からのお知らせ

介護保険料・後期高齢者医療保険料を年金から差し引かれている皆さんへ

☎ 介護保険係 ☎108
☎ 後期高齢者医療係 ☎143

4月・6月・8月の特別徴収は、仮徴収です。
介護保険料・後期高齢者医療保険料は、前年の所得などに応じて決まりますが、7月に保険料が決定するまでは、前年度2月の年金からの差引額と同じ額を「仮徴収」として納めていただきます。その後、年間の保険料確定後に、すでに仮徴収で納めていた額を差し引いた残りの額を「本徴収」として納めていただくことになります。

仮徴収(保険料が決定するまで)

4月(第1期)	6月(第2期)	8月(第3期)
---------	---------	---------

本徴収(保険料が決定したあと)

10月(第4期)	12月(第5期)	2月(第6期)
----------	----------	---------

国保からお願い!

☎ 福祉保健課 担当/濱石 ☎143

交通事故などの第三者による行為で国保を使って治療を受けた場合は、必ず届出をお願いします。(届出は法令により義務となっています。)

☎ 第三者行為の対象は?

- ▽交通事故
- ▽他人の飼い犬による怪我
- ▽ケンカによる怪我など、第三者による行為で起こった怪我や病気で

※通勤途中や仕事中の事故や怪我で労災保険の対象となるものは、国保は使用できません。お勤め先にご確認ください。

☎ なぜ届出が必要?

本来、相手方(第三者)が負担すべき治療費を国保が一時的に立て替え、後日、その治療費を第三者に請求することになります。

※当事者だけで示談をしてしまうと、正当な請求ができなくなるため、示談の前にご相談ください。

☎ 必要なものは?

- ▽交通事故証明書(交通事故の場合)
- ▽国民健康保険証
- ▽世帯主の印鑑
- ▽世帯主及び対象者の個人番号
- ▽窓口に来られる方の身分証明書
- ▽その他、必要書類は役場に備え付けてあります。

国税だより

国税専門官採用試験受験者募集

人事院と国税庁では、国税専門官採用試験の受験者の募集をしています。

募集要領は、次のとおりです。

1 受験資格

- (1) 昭和61年4月2日から平成7年4月1日までに生まれた人
- (2) 平成7年4月2日以降に生まれた人で、次に掲げる人
 - ① 大学を卒業した人及び平成29年3月までに大学を卒業する見込みの人
 - ② 人事院が①に掲げる人と同等の資格があると認める人

2 試験の程度

大学卒業程度

3 申込方法及び申込受付期間

- (1) インターネットによる申込み(原則)

人事院ホームページ(<http://www.jinji.go.jp/saiyo/saiyo.htm>)又は採用情報NAV I 検索)をご利用ください。

申込受付期間は、平成28年4月1日(金)から平成28年4月13日(水)まで(受信有効)です。

- (2) 郵送又は持参による申込み(※インターネットによる申込みができない場合に限る。)
- 申込用紙は、熊本国税局及び最寄りの税務署に備え付けています。
- 申込受付期間は、平成28年4月1日(金)から平成28年4月4日(月)まで(4日(月)までの通信日付印有効)です。※申込受付期間が短くなっていますので、ご注意ください。
- 受験申込先は、希望する第1次試験地を所管する国税局(沖縄国税事務所)です。

4 第1次試験

平成28年5月29日(日)

5 問い合わせ

- (1) インターネット申込みに関するもの

人事院人材局試験課
(☎03-3581-5311 ☎2332)
- (2) 郵送又は持参による申込みに関するもの

熊本国税局人事第二課試験研修係
(☎096-354-6171 ☎6046)
天草税務署
(☎0969-22-2510)※自動音声案内

精神保健相談のお知らせ

☎ 天草保健所保健予防課 ☎2310172

「夜眠れない」
「不安で仕方がない」
「人が言っていることや態度がとても気になる」

こころが疲れると、このような危険信号が出てきます。
解決には一人で悩まず早めに相談することが大切です。

保健所では、専門医による相談を無料で受け付けていますので、お気軽にご相談ください。また相談は、家族や関係者だけの相談でも構いません。
※相談された内容を許可無く他言することはありませんので、安心して相談してください。
相談日程は左表のとおりです。

	日程		場所
	平成28年4月	7日、21日	
精神科 嘱託医 相談 午後2時～	5月	13日、26日	天草保健所 相談室
	6月	2日、16日	
	7月	8日、21日	
	8月	4日、18日	
	9月	2日、15日	
	10月	6日、20日	
	11月	11日、24日	
	12月	1日、15日	
	平成29年1月	13日、26日	
	2月	2日、16日	
	3月	3日、16日	

※精神科嘱託医による相談は予約が必要です。事前にお問い合わせください。※保健師による相談は随時受け付けています。

「一人で悩まず 相談してみませんか」

こせきの窓 2月受付分

(新生活運動の推進)お返しは廃止し、お礼状をおくりましょう

かわいいうぶごえ (敬称略)

区名	氏名	保護者
新町	鮫島 貴琉 (たける)	啓志・真智子
尾越	渡邊 穂 (みのり)	正・早苗
四丁目	松本 毬愛 (まりあ)	清・貴美
尾越	濱崎 脩佑 (しゅうと)	喜弘・美紀
上	川口 春弥 (はるや)	裕人・実侑

幸せにゴールイン (敬称略)

区名	夫氏名	区名	妻氏名
天草市	西田 皓一	涼 松	小林 理紗
城下	山本 勇太	下 向	村岡 琴海

お悔やみ申し上げます (敬称略)

区名	氏名	年齢
尾越	宮口 清正	68歳
三丁目	嘉村 シヅ子	97歳
新町	吉田 程一	80歳
四丁目	山中 泰昭	80歳
中村	小林 美美子	87歳
下向	濱口 トミエ	91歳
上	福山 公枝	88歳
釜の下	田尻 清光	75歳
新町	岩崎 トモエ	92歳
浜之町	山下 ユキ子	92歳
木場	錦戸 セノ	95歳
和田	錦戸 恵美子	84歳
釜の下	時尾 徳光	88歳
五丁目	酒井 ヒサヨ	87歳

善意の寄附 ありがとうございます

- 社協寄付(2月受付分)
 - 佐伯 龍哉さん 宮口 信子さん 吉本 正幸さん
 - 山中美佐子さん 濱口 司さん 吉田 律子さん
 - 福山 健さん 小林美知夫さん 田尻マサエさん
 - 岩崎 幸博さん 錦戸 高宣さん 錦戸 久壽さん
 - 茶洋高校3年生
- 広報れいほく郵送料寄付 (H28.2.19～H28.3.15)
 - 荒木タミエさん(大阪府) 福田しのぶさん(兵庫県)
 - 土居下正子さん(東京都)ほか
 - (田崎正義さん・田崎正幸さん・穂口正秀さん)
 - 田中 春雄さん(長崎県) 濱崎 金満さん(兵庫県)
 - 福田 末美さん(埼玉県) 井上たき子さん(大阪府)
 - 平田昭生さん・初子さん(東京都)

子どもの急な病気の相談に応じます

■受付日時 毎日、午後7時～午前0時

☎#8000番

■ただし、ダイヤル回線、IP電話、光電話からは
☎096-364-9999 **天草保健所**

4月休日当番医

4月3日(日)	慈恵病院	(内) ☎37-1111
10日(日)	慈恵病院	(外) ☎37-1111
17日(日)	慈恵病院	(内) ☎37-1111
24日(日)	医師会病院	(内) ☎35-1133
	茶北クリニック	(内・呼) ☎35-1119
29日(金・祝)	慈恵病院(内・整・泌・小・耳)	☎37-1111

※休日当番医は3月11日現在の予定です。本紙発行後に変更になる場合があります。

4月 休館日のお知らせ

麟泉の湯 ☎35-3770

7日(木)・21日(木)

茶北町歴史資料館 ☎35-0712

毎週木曜日

温泉プール ☎35-3301

毎週水曜日

天草茶北ふるさとづくり寄附金(H27.4.1～H28.3.16)

1,725,000円の寄附(59件の申し込み)がありました。

寄附金は基金として積み立て、必要に応じて皆さまが指定された事業に使用します。

今後とも茶北町をよろしく願ひ致します。ありがとうございました。

茶北町では、昨年末に感謝の品(寄附謝礼品)を選ぶことができるようリニューアルしています。町HPに掲載していますのでぜひご覧ください。

公表します 町長交際費

(平成28年2月処理分)

町長交際費とは、町長が円滑な行政運営を図るために町を代表して行う外部との交際に行う経費です。クリーンな行政運営を目指す茶北町では、町長交際費を毎月公表します。※みやげ・記念品には一括購入したものが含まれています。

区分	件数	金額
弔慰	0件	0円
見舞	0件	0円
御祝	1件	15,000円
賛助	0件	0円
接遇	0件	0円
会費	0件	0円
みやげ・記念品	1件	82,820円
その他	0件	0円
計	2件	97,820円

用語解説

- 弔慰 町政関係者に対する香典、供花などに係る経費
- 見舞 町政関係者の病気、災害などの見舞いに係る経費
- 御祝 記念行事、式典、祝賀会などに際しての祝いに係る経費
- 賛助 各種大会、新聞などの特別企画などで公益性のあるものへの賛助
- 接遇 来客、町政関係者との懇談などに係る経費
- 会費 円滑な町政運営に資する会議、会合、研修会への参加に係る経費
- みやげ・記念品 来客、町政関係者へのみやげ、記念品などに係る経費
- その他 上記の区分に掲げるもの以外に係る経費

■問い合わせ先 総務課 ☎☎207 ☎35-1111

季刊誌 『Dive(ダイブ)into(イントゥー)AMAKUSA(アマクサ)』を発行しました

天草地域観光推進協議会は、島外からたくさんの人に来てもらうため、天草の魅力や観光情報を発信しています。

夏号は「イルカ」と「食」、秋冬号は「キリシタンの歴史」と「トレッキング」、今回発行する春号では、「天草陶磁器」を特集するとともに、天草各地で開催される魅力満載のイベント情報などを紹介しています。

パンフレットはソラシドエアの「VISITあまくさ号」や天草エアラインの「みぞか号」の機内や県外の施設を中心に設置するとともに、天草広域本部のホームページにも掲載しています。是非ご覧ください!

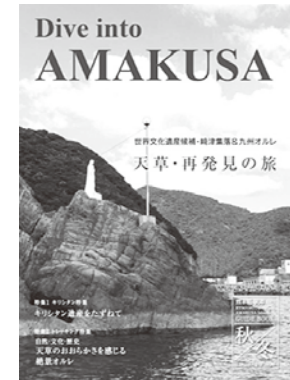

秋冬号

※掲載URL <http://www.pref.kumamoto.jp/amakusa/>

ハローワーク天草 【常用一般分抜粋】 3月2日現在

職種	人数	就業場所	年齢	賃金(単位:円)	求人番号
染色工	1人	茶北町	40歳以下	130,650～186,680	924461
縫製工	3人	〃	不問	127,650～183,680	925761
医療事務	1人	〃	35歳以下	130,000～130,000	968761
正看護師	2人	〃	不問	180,000～185,000	816061
下水処理場現場管理技術員	1人	〃	39歳以下	160,000～180,000	823161
建設作業員	1人	〃	37歳以下	137,000～200,000	840361
看護職員(正、准)	1人	〃	不問	152,000～262,000	841661
当直係(夜間)	1人	〃	18歳以上	150,000～220,000	852461
縫製(パートアイロン)	1人	〃	不問	119,152～132,000	870861
仕上げ工	1人	〃	不問	180,000～200,000	771561
ケアマネージャー	1人	〃	不問	188,500～203,500	723461
浄化槽保守点検・清掃作業員	1人	〃	不問	170,000～190,000	731461
調理員	1人	〃	40歳以下	150,000～200,000	641261

※お問い合わせは、天草公共職業安定所(☎22-8609)まで
インターネット求人情報検索サイト・ハローワークインターネットサービス
<http://www.hellowork.go.jp/>

How to ねんきん

退職(失業)による特例免除制度

厚生年金に加入していた人が20歳以上60歳未満で退職(失業)すると、市区町村役場で国民年金の第1号被保険者になるための手続きを行い、月額15,590円(平成28年度は16,260円)の保険料を納めることになります。

一方、保険料を納めることが経済的に困難な人には、申請によって保険料の納付を免除される制度があります。

免除制度を利用すると、保険料を納めなくとも、免除された期間は次のように扱われます。①老齢基礎年金・老齢厚生年金の受給資格期間の25年に算入されます。②老齢基礎年金の2分の1の年金額が保障されます。(全額免除の場合)③障害基礎年金・遺族基礎年金の受給資格期間に算入されます。

▼退職(失業)時の特例免除制度

また、免除申請する年度またはその前年度に退職(失業)した方は、特例免除制度を利用できます。この特例免除では、通常は審査の対象となるご本人の所得の状況を除外して審査が行われます。ただし、配偶者、世帯主に一定以上の所得があるときは免除が認められないことがあります。

▼手続き

特例免除の申請には、住民票のある市区町村役場へ「国民年金保険料免除申請書」を提出(郵送可)する必要があります。

手続きに必要なものは、①年金手帳または納付書など基礎年金番号がわかるもの、②認め印(本人が署名する場合は不要)、③失業していることを確認できる公的機関の証明の写し(雇用保険受給資格者証、離職票等)となっています。

▼被扶養配偶者の人

厚生年金加入者の20歳以上60未満の被扶養配偶者の人は、配偶者の退職(失業)によって、国民年金の種別が、第3号被保険者から第1号被保険者にかわり、保険料の納付義務が生じますので、市区町村役場で変更の手続きが必要です。

この被扶養配偶者だった人も、配偶者の人が右の退職(失業)時の特例免除に該当すれば、同時に免除申請をすることによって、免除が認められることになっています。

なお、免除された期間については、5年以内に「追納」をして、老齢基礎年金の年金額を増やすこともできます。

免除制度と追納制度の詳細については下記までご相談ください。

☎ 税務住民課 担当/田中 ☎☎106
本年度年金事務所 ☎24-2112

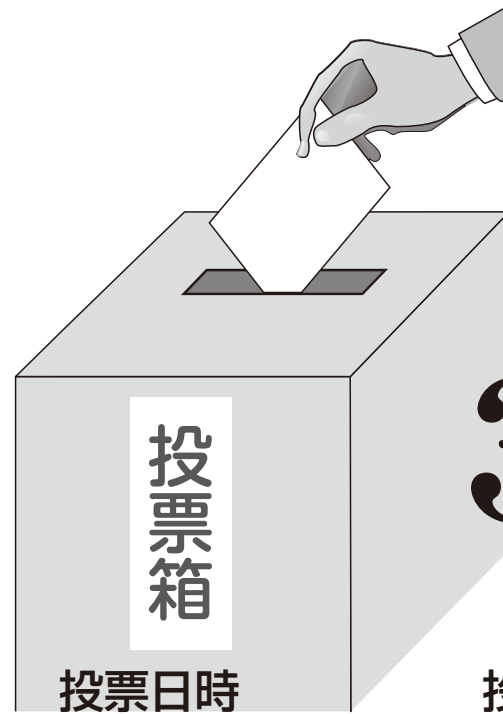

3月27日(日)は

熊本県知事選挙の投票日です

投票日時

平成28年
3月27日(日)
午前 7時から
午後 6時まで

投票所

投票区	区 域	施設の名称
第1投票区	坂瀬川 鶴	鶴公民館
第2投票区	坂瀬川 (鶴以外)	坂瀬川小体育館
第3投票区	上津深江	上津深江集会所
第4投票区	志岐	苓北町保健センター
第5投票区	三区	三区集会所
第6投票区	富岡 (五丁目~八区)	出来町公民館
第7投票区	富岡 (元袋~四丁目)	富岡小体育館
第8投票区	都呂々 (木場以外)	都呂々公民館
第9投票区	都呂々 木場	木場集会所

投票の方法

投票用紙はピンク色で、あらかじめ投票用紙に候補者氏名が記載されていますので、よくご覧になって、投票しようとする候補者一人について、その氏名の上の○をつける欄に備え付けの投票スタンプで○をつけて投票します。(ただし、期日前投票はうぐいす色の投票用紙で候補者の氏名を記載する方法です。)

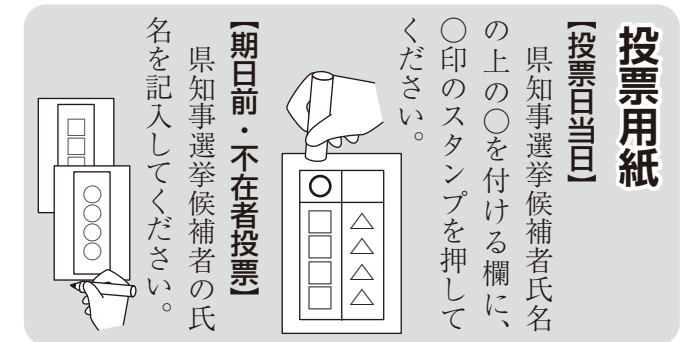

代理投票 身体の故障または字の読み書きができないため、自ら投票することができない人は、補助者による代理投票ができます。ご遠慮なく係員にお申し付けください。

投票できる人

今回の熊本県知事選挙において投票できる人は、平成8年3月28日までに出生し、平成27年12月9日までに住民票が作成され、引き続き3カ月以上町の住民基本台帳に登録されている方です。

最近引っ越してきた人

平成27年12月10日以降に熊本県内の市町村から本町に転入した人は、**苓北町で投票することができません**。この場合、選挙人名簿に載っている前住所地で次の方法により投票することができます。

- ① 熊本県知事選挙の投票をする場合は、県内転入先の市町村役所(苓北町に転入された人は苓北町役場)の窓口で発行する**住所移転の「証明書」**が必要となります。この証明書がないと前住所地で投票(不在者投票)することができませんので、前もって交付手続き(無料)を済ませてください。
- ② 投票の際は前住所地の投票所にこの証明書を提出(不在者投票の場合は不在者投票用紙の請求を行う際に添付又は持参)し、投票されてください。

期日前投票

期日前投票 平成28年3月26日(土)までの毎日
午前8時30分から午後8時00分まで
役場本庁で受け付けています。

不在者投票 投票日当日、①仕事や冠婚葬祭などの予定がある人 ②私用や旅行のため投票区内にいない人 ③病気やケガ、妊娠などの理由により歩けない人 ④引っ越しなどをしていて、他の市町村に住んでいる人—は、不在者投票ができます。

その他 長期出張や仕事のため遠隔の市町村に滞在し、苓北町に帰省することができない人は、滞在地の選挙管理委員会で不在者投票することができます。また、身体障害者手帳・戦傷病者手帳をお持ちの方で、両下肢障害、内臓機能障害の程度が重度の方は、自宅等で郵便による不在者投票ができます。

第31回
食と農を守る・ふるさとの味
交換会
(2月19日(金)、農耕センター)



食と農を守る一、ふるさとの
交換会(JA女性
部、小野美幸部長)
は2月19日に苓
北町農耕センター
であり、特産レタ
スを使った料理な
ど、約60品目が並びました。

味

同交換会は今回で31回目。
伝統ある料理から町特産を活
かした創作料理まで幅広いメ
ニューとなっています。参加
者は、新鮮なレタスとイカな
どで作ったちらし寿司「レタ
スの花畑」やイノシシ肉で作
る「シシ汁」に舌鼓。

「地元食材を使ったどこか
懐かしい料理は、故郷の母の
味を思い出しました。今後と
もこのような会を継続してい
ただき、ふるさとの味がいつ
でも味わえるようになればと
思います。ごちそうさまでした。
それから、ありがとうございました」と話したのは苓
北発電所の永松和浩さん。
参加者は、お腹一杯で会場を
あとにしました。



守ろう、ふるさとの味
活かそう、ふるさとの農

「レタスの花畑」



「大根の甘酢巻」

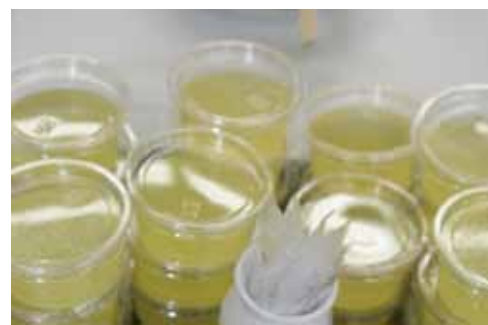

「晩柑ゼリー」



「みなり 白和え」



「大豆いりこ煮」



「和風ロールキャベツ」



「子持ちタカナの天ぷら」



「つわのきんぴら」



「シシ汁」

編集後記

取材ではじめてお邪魔し
たふるさとの味交換会！。
「写真はもうよかけん、あ
んたも食えな」お言葉に甘
えて箸をとる。多くの品を
少しずつ味わうも、ズボン
のボタンが…。エネルギー
満タンのその日は、夕食抜
きで夜の苓北路を駆けぬけ
ました。
(溝上基)



携帯でホームページが見られます。

ホームページ <http://reihoku-kumamoto.jp/>