

茶 北

母の笑顔がこぼれる町 笑顔がこぼれる町 笑顔がこぼれる町



／満喫!ズズズっと夏時間!／

9

September
2017

表紙 茶北クリニック・がりゅう園であった夏祭り。参加無料の“そうめん流し”には、「我先に」と、たくさんの方が群がった。子どもも大人も、夏ならではのひとときを楽しむ。



(同園屋上、8月26日)

町の動き

平成29年8月末現在

7,454人 (-3)

男3,507人 (-1) 女3,947人 (-2)

世帯数 3,202戸 (+1)

※()は前月比

2017(平成29)年
9月21日(木) vol. 645
広報れいほく

目次

- 02 広報写真館 No.1
- 03 目次
- 04 子ども達の『健康な歯』が増えてきています
- 06 歴史を訪ねて 第66回
- 07 チームぱくぱく/ひだまり
- 08 みんなのひろば
- 10 社会福祉協議会だより
- 11 たっしゃかもん
No.198 林 清治さん (小松)
- 12 まちのわだい
- 14 おしらせ
- 17 茶北町職員採用情報
- 19 こせきのまど
- 20 広報写真館 No.2



夕日は、エネルギーに。 夕やけマラソンに参加しませんか



5回目を迎える「茶北夕やけマラソン2017」は、11月4日(土)に開催されます。大会事務局では10月2日(月)まで申し込みを受け付けています。皆さまのご参加をお待ちしています。

☎ 大会事務局 (教育委員会内) ☎35-2111

カレンダー (主な行事予定)

| 2017 10 October | | | | | | |
|-----------------|----|----|----|----|----|----|
| 日 | 月 | 火 | 水 | 木 | 金 | 土 |
| 1 | 2 | 3 | 4 | 5 | 6 | 7 |
| 8 | 9 | 10 | 11 | 12 | 13 | 14 |
| 15 | 16 | 17 | 18 | 19 | 20 | 21 |
| 22 | 23 | 24 | 25 | 26 | 27 | 28 |
| 29 | 30 | 31 | | | | |

| 2017 11 November | | | | | | |
|------------------|----|----|----|----|----|----|
| 日 | 月 | 火 | 水 | 木 | 金 | 土 |
| | | | | | | 4 |
| | | 1 | 2 | 3 | 4 | 5 |
| 6 | 7 | 8 | 9 | 10 | 11 | 12 |
| 13 | 14 | 15 | 16 | 17 | 18 | 19 |
| 20 | 21 | 22 | 23 | 24 | 25 | 26 |
| 27 | 28 | 29 | 30 | | | |



キラリ、かがやく
表情豊かに、あふれる個性

童話発表 小学生による童話発表茶北大会で優秀賞を受賞した時田笑里さん(志岐小三年)。語りに合わせて変わる豊かな表情に、個性があふれる。笑い声上がるほど、見ていた児童らを童話の世界に引き込んだ。登場人物がのりうつつたかの様な眼差しだった。(12ページに関連記事)

平成26年度から取り組んでいる“フッ化物洗口” 子ども達の『健康な歯』が増えてきています

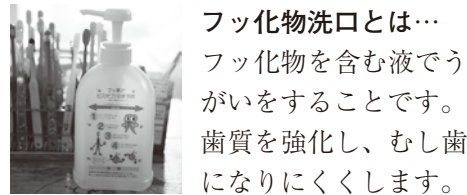
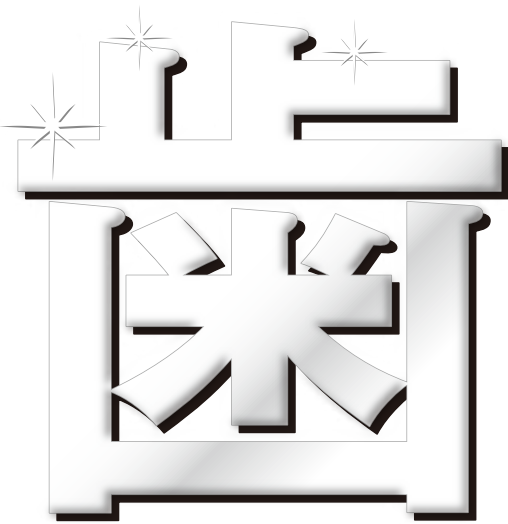

フッ化物洗口とは…
フッ化物を含む液でうがいをすることです。
歯質を強化し、むし歯
なりににくくします。

町では、子ども達の歯をむし歯から守るため、年中児（4歳）以上の希望者を対象に、平成26年度から、保育園や小中学校の協力のもと、〈フッ化物洗口事業〉に取り組んでいます。

1年半～2年間、フッ化物洗口を実施した結果、右図のとおり効果が出てきています。

コップに入った約10mlを口に含み、1分間口の中でぶくぶくさせます。
(写真協力=坂瀬川小学校)



データに現れた減少傾向

〈むし歯有病率〉と〈一人当たりむし歯本数〉について、フッ化物洗口事業を始める前の平成25年と実施後の平成28年を比較すると、どちらも減少傾向にあります。特に、早い年齢からフッ化物洗口に取り組んだ子どもの方が、より効果は出ています。

高学年になると、〈むし歯有病率〉にあまり変化はありませんが、〈一人当たりむし歯本数〉は減少しています。3歳児については、〈フッ化物洗口〉をまだしていないにもかかわらず、乳児健診時から甘い飲食物の摂り方の指導に力を入れた効果もあり、どちらも減少傾向にあります。

健全な歯および口腔の大切さ

本来、むし歯予防については家庭で取り組むことが基本ですが、本町の中学3年生のむし歯有病率は、熊本県下ワースト2位という状況です（H28年熊本県平均も参照）。また、健全な歯および口腔は、大人になってからの糖尿病や心臓疾患、認知症などの生活習慣病予防につながることから、子どもの歯科保健向上を図ることがとても重要です。引き続き、町内関係機関においてもフッ化物洗口事業や、ブラッシングの仕方などへのご理解・ご協力をお願いします。

今後の町の取り組み

- 全保育園がフッ化物洗口事業に取り組むよう依頼します。（現在、6保育園中5保育園で実施）
- フッ化物洗口を希望する児童・生徒が増えるよう働きかけます。（H28年4月現在の実施率は、小学校83.6%、中学校75.9%）

家庭でできるむし歯予防

- 食後の歯磨き〈低学年までは大人の仕上げ磨きが効果的です〉
- 間食（おやつ）の工夫〈甘い食べ物や飲み物は、量や時間を決めて食べさせ、だらだらと与えない〉

☎ 福祉保健課健康増進室 担当/荒木 ☎142

〈むし歯有病率〉

(単位:%)

| | 1歳6ヶ月児 | 3歳児 | 年中児(4歳) | 年長児(5歳) | 小学1年生 | 小学4年生 | 中学1年生 | 中学3年生 |
|---------|--------|-------|---------|---------|-------|-------|-------|-------|
| H25年 | 0.00 | 32.65 | 59.02 | 75.38 | 11.11 | 71.67 | 77.78 | 88.16 |
| H28年 | 0.00 | 15.10 | 43.94 | 59.68 | 1.85 | 34.38 | 77.78 | 88.41 |
| H28年県平均 | 2.51 | 25.18 | 35.89 | 43.48 | 4.93 | 24.10 | 39.71 | 47.14 |

*1歳6ヶ月、3歳の県平均はH27年データ

(資料: H28年度熊本県の歯科保健の現状)

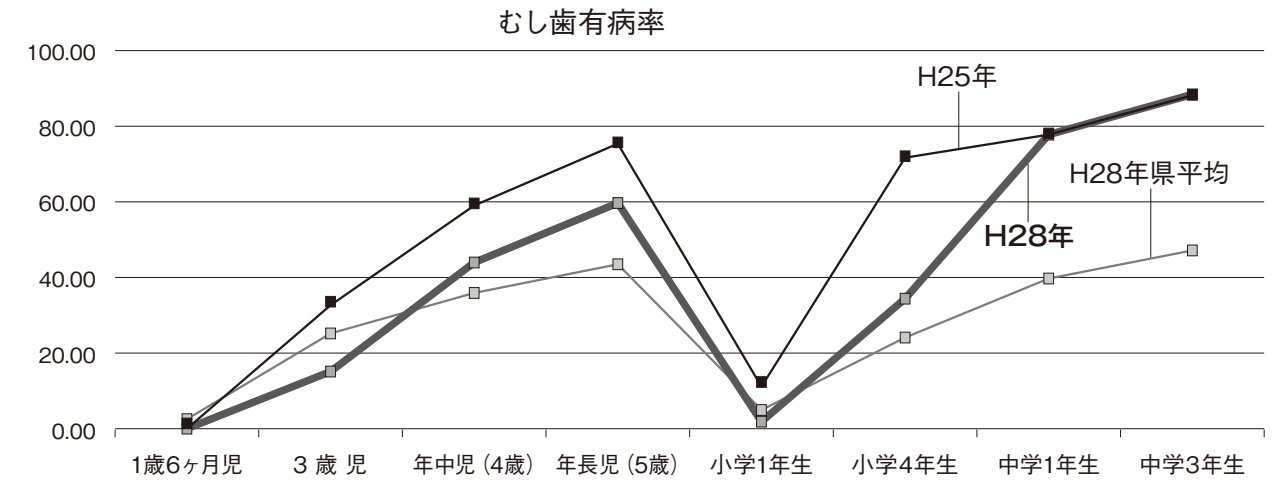

〈一人当たりむし歯本数〉

(単位:本)

| | 1歳6ヶ月児 | 3歳児 | 年中児(4歳) | 年長児(5歳) | 小学1年生 | 小学4年生 | 中学1年生 | 中学3年生 |
|---------|--------|------|---------|---------|-------|-------|-------|-------|
| H25年 | 0.00 | 0.73 | 3.13 | 4.95 | 0.24 | 1.95 | 3.24 | 6.39 |
| H28年 | 0.00 | 0.60 | 2.00 | 2.18 | 0.02 | 0.69 | 2.87 | 4.54 |
| H28年県平均 | 0.07 | 0.77 | 1.51 | 2.00 | 0.09 | 0.53 | 1.13 | 1.80 |

*1歳6ヶ月、3歳の県平均はH27年データ

(資料: H28年度熊本県の歯科保健の現状)

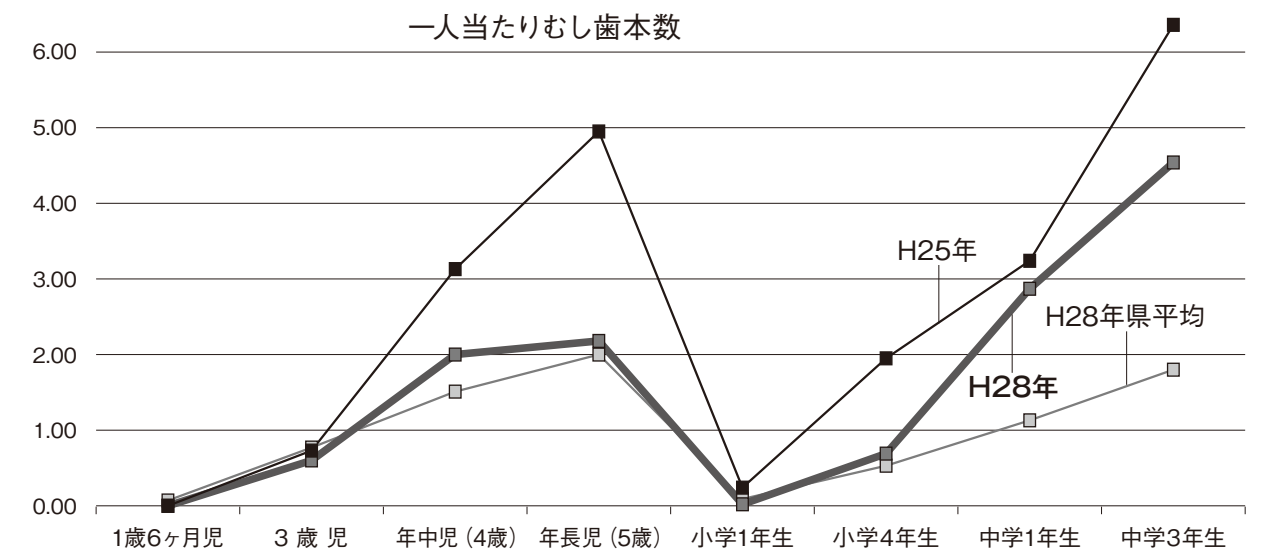

地域で。家庭で。くらしに食育を。
将来を担う子どもたちを“食で育む命の応援団”

チームぱくぱく

今月の
都呂々保育園 人気メニュー

「納豆サラダ」

都呂々保育園の人気メニューは、「納豆サラダ」です。

子ども達が大好きなメニューなので、毎月の献立には必ず取り入れています。「納豆をサラダに？」と思うかもしれませんが、食べてみるととっても美味しいですよ～！



納豆好きな方も、苦手な方も
ぜひチャレンジしてみませんか？



都呂々保育園のお友だち

町内の各保育園にもあるメニューですが、味付けは様々なようです。都呂々保育園では、ひきわり納豆にきゅうり・人参・ココロに切ったチーズを混ぜて、マヨネーズ、醤油、砂糖を少しで味付けています。

荅北町子育て支援センター

ふれあひ広場

ひだまり

残暑が厳しい毎日ですが、朝夕の風は秋を感じる季節となりました。

8月は、帰省された方の参加や、初参加の方が多く賑やかに過ごしました。参加年齢にも幅があり色々な動きの赤ちゃんを見て過ごすことで、新米ママにとっては、良い刺激となったようです。どうぞ気軽にお出かけください。お待ちしております。



「あのねえ」「うんうん」



すやすやお昼寝

■開設日時 平日の午前9時30分～午後3時
■開設場所 新ふれあい館 ☎35-1270

ママたちのQ&A

Q：家庭で耳のケアはどのようにすればよいですか？



夏の思い出

A：耳アカは外耳道（耳の入り口から鼓膜までの間）の皮膚が自然にはがれ落ちてきたもので、何もしなくても徐々に押し出されてきます。無理にお手入れしようとする、反対に耳アカを押し込んだり、外耳道を傷つけたりします。耳鼻科で取ってもらうのがいいでしょう。おうちケアしたいのは耳たぶと耳の裏側、外耳道の入り口です。

〈ケアのポイント〉

- 耳たぶの溝はやわらかいガーゼや湿らせた綿棒で拭く
- 耳の裏側は入浴時に石けんで洗う
- 外耳道は入り口を軽く綿棒でぬぐう程度にし、耳アカを取らない
- 耳たぶや耳の裏側は保湿クリームで保護する

歴史を訪ねて

文／大田 幸博
(元県立装飾古墳館長)

志岐城跡と富岡城跡〔第66回〕

富岡城跡・新大手門の発掘調査と
整備事業報告(6)

石垣Bの修復

L字形の石垣には、前面に大きな地藏堂が建立されていました。そのために、石垣B(西側)は、真後ろにあたり、石垣C(北側)も、堂の側面に隣接して、見づらい状態にありました。今回の整備事業で、一旦、地藏堂を解体しましたので、初めて全体的に、石垣の現況を目にする事が出来ました。「石垣B」積み石の緩みと痛みが目立ちました。これは、裏側が、今日、土

り、石垣C(北側)も、堂の側面に隣接して、見づらい状態にありました。今回の整備事業で、一旦、地藏堂を解体しましたので、初めて全体的に、石垣の現況を目にする事が出来ました。「石垣B」積み石の緩みと痛みが目立ちました。これは、裏側が、今日、土

壁の状態にあった事により、そのために、応急処置として、積み石の隙間に、コンクリートが塗り込められていました。石垣を整備するに際し、痛んだ積み石を新しい石と交換しましたが、その数は、36個(詰め石を除く)に及びました。石垣Aは、13個(先月号で報告)でしたので、3倍以上の交換率でした。なお、修復前の角石は、大方、南側へ押し出されていきましたので、復元の際に北側に戻してあります。そのため

に、修復後は、石垣の勾配が少し、緩やかにになりました。「付記」南側では、終戦直後に取り崩された(農協富岡支所の敷地)新大手門の東側石垣の復元工事が、道路敷き部分を残して、大方、終了しました。



図3 新大手門一帯図



図1 石垣B 修復前



写真1 石垣B 修復前

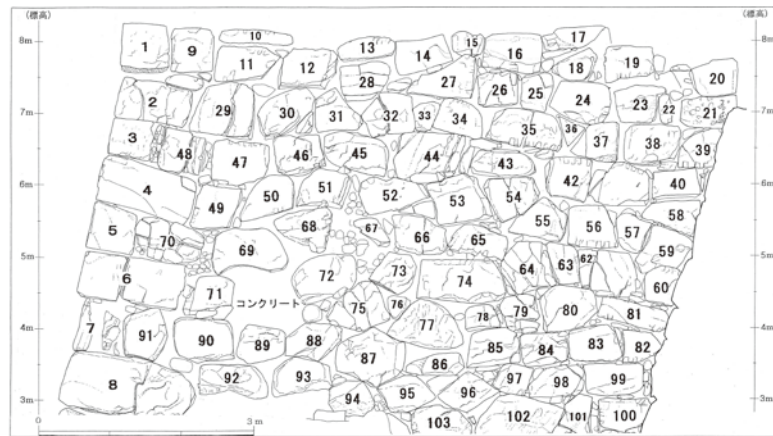

図2 石垣B 修復後 ※スクリーントーンは新しい石



写真2 石垣B 修復後

もうすぐ運動会!

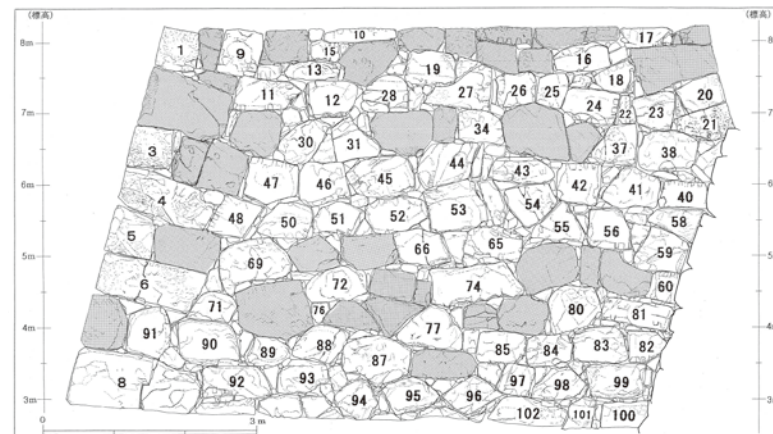

みんなでがんばるぞー!

運動会に向けて、元気いっぱい練習中!
年長児さんは保育園最後の運動会を手作りの
入退門やフラッグで盛り上げます。

とことん みんなで おいもとめよう 己のかのうせい ホップ ステップ ジャンプ

クラスの自慢 元気がよくて、仲良しで、みんなねばり強くがんばるクラス。けんかしてもすぐ仲直りする良いクラスです。



先生からクラスへ とても素直で優しいあなたたち。切磋琢磨し、みんながもっている力を惜しみなく発揮してください。先生もそのサポートをがんばります!

クラスから先生へ 分からないところは、最後まで教えてくれるやさしい先生です。これから3学期までよろしくお願ひします。

富岡小学校5年生 (男子8人、女子4人 計12人) 担任: 岩下 博子 先生

みんなのひろば

総務課広報係
TEL35-1111
FAX35-2454

俳壇

なぎさ九月投句より

| | |
|-----------------|-------|
| お線香握りて廻る盆の墓 | 田崎 良人 |
| 秋鯖を締めて母屋へ急ぎ足 | 阪本 礼之 |
| 日日並べて月を拜める九月かな | 小川 文平 |
| 盆の客みんな戻ってまた一人 | 高戸 直樹 |
| 儂くも陽を浴び溶くる白露かな | 浜口 雅英 |
| 腰痛にままならぬ身や秋の暮 | 森 恵美子 |
| 大西日白亜の城の眩しかり | 浦崎 満志 |
| 浜木綿は雑草の中に気取りをり | 山下 恵子 |
| 残暑なほ浜辺の石の照り返す | 森田 和子 |
| 秋夕日背に五千歩のウォーキング | 永野 清江 |
| 島の湯に磯の香寄せて夜の秋 | 高橋 正美 |
| 耳澄まし虫の音共に眠り入る | 三原 千秋 |
| ごつごつの夫の手固く墓洗ふ | 金子かをる |
| 秋風と思へば葉擦れの音やさし | 宮崎 益美 |
| 足跡も穴も残さず亀帰る | 田中美津子 |

小学生の作品(詩)

都呂々小学校4年

松本 莉夏さん



「ひまわり」

しましまの小さい種が
ぐんぐんそだって ぐんぐんのびて
小さな芽が出る
ぐんぐんそだって ぐんぐんのびて
葉っぱができる
ぐんぐんそだって ぐんぐんのびて
大きなくきに大きな葉っぱ
大きなたつぼみができる
もうすぐ大きくよ

ぐんぐんそだって ぐんぐんのびて
とうとうさいた
ひまわりの花
太陽の方を向いて
ぐんぐんそだって ぐんぐんのびて
大きくそだったひまわり
わたしのせをこすぐらい

都呂々小学校4年

平田 弘巳くん



「ぎっ草」

今日は、風が強いな
ん、ん、ん
ふうー ぼくはぎっ草
いつも、いつも、ふんばっている
雨の日も、風の日も
太陽が照りつける夏の日も
でも今日はすずしい
あー人間だ
ぬかれませんように
スッポ
しまった・・・



苓北町で、元気に生き生きと暮らしていらっしゃる『たっしゃかもん』を紹介します。

輝いています! たっしゃかもん

No.198

病気にも負けずここまでできました。今年で夫婦揃って92歳です!!

はやし きよ はる
林 清 治 さん

(大正14年10月27日生まれ) 満91歳 小松在住

問 好きな食べものは?

何でも食べます。特に魚は好きです。刺身は毎日のように食べます。

問 好みの女性のタイプは?

好みのタイプは、妻の教子です。今も変わりはありませんが、若いころはとても美人で健康的で優しい人でした。お互いが35歳の時にお見合いで知り合いましたが、お見合いについてきてくれた木山利彦さん(木山陶石二代目社長)から「この人は文句の付けようのなかけん、この人に決める!」という言葉も決め手でした。妻は、小学校の先生もしており、家事以外にも家計の面でも助けてくれました。お陰で、当時ガリガリだった私の体は80kgになりました(笑) 好みの女性のタイプは妻以外に考えられません。

問 もし生まれ変わったら?

今まで通りで良いですが、マラソンができるような健康な体に生まれたいです。若いころは、結核に罹り病弱だったので、健康な体が一番だと思っています。

問 自分なりの健康法は?

自分も妻もここまで生きるとは思っていませんでしたが、酒とたばこは飲まないことだと思います。母が亡くなる間際に、私へ「お前は酒とたばこは絶対飲むな!!」と言われ、それが母の私への最後の言葉となりました。私の体が病弱だったこともありましたが、父が酒飲みで早くに亡くなったこともあり、母は私にそのように言ったんだと思います。会社勤めでのお酒の付き合いでは肩身の狭い思いもしましたが、母の最期の言葉が今でも強く頭に焼き付いており、酒とたばこは一切飲みません。

問 私の趣味

今は読書以外は、あまりやっていませんが、読書・囲碁・将棋・四半的・ゴルフ・写真など色んな趣味をやっていました。今は少しボケていますが、昔から記憶力は良かったので、すぐに何でも頭に入って自分の物にしていました。体力も落ち、昔のようににはしませんが、読書だけは毎日します。将棋はデイクアで相手がいたらやり、四半的は家の廊下でたまにしています。

ふれあい
ネットワーク

社会福祉協議会 だより

心配ごと、悩みごとのご相談はご遠慮なくどうぞ
☎町内35-1270

親子ふれあい旅行 「長崎ペンギン水族館・長崎市科学館」

8月19日(土)、ひとり親家庭で中学生までの子どもと保護者を対象に「親子ふれあい旅行」を実施しました。

今年は、22家族(55人)を招待。運営スタッフを加え65人の参加者で、長崎ペンギン水族館・長崎市科学館へ行ってきました。

ペンギンやアマゾンの動物達とふれあい、とても楽しい旅行となりました。



参加した田中晴那さん(坂瀬川小学校4年生)の感想文を紹介します。

「私は、親子ふれあい旅行で長崎に行きました。長崎のペンギン水族館に行ってたくさんのペンギンを見ました。

ペンギンを見るのは初めてで、中でもペンギンがふれあいビーチで私の目の前を歩いて行くのを見た時は、とてもかわいかったです。

その後は、科学館や千々石観光センターに行きました。お母さん、学童、お兄ちゃんにお土産を買いました。『よりより』も買いました。『よりより』はとてもおいしかったです。

来年もまた参加しようと思いました」



ワークキャンプ〈体験学習〉

苓北町社会福祉協議会では8月10日、社会奉仕の精神、福祉教育の推進や実践方法を学ぶことを目的として、社会福祉法人啓仁会の天草整肢園・苓龍苑のご協力により、ワークキャンプ(体験学習)を実施しました。(小学校・中学校・高校の児童生徒を対象に毎年案内しています)

○本年度の参加校 天草拓心高校マリン校舎(生徒1名)

※ワークキャンプの感想文を紹介します。

うとう だいすけ
宇藤 大輔さん(海洋科学科3年)

「僕は将来、介護士になりたいと考えており、学校の先生に勧められてワークキャンプに参加しました。はじめに施設の概要説明、館内見学をした後、リハビリテーションの見学・体験、配膳下膳手伝い、清掃手伝い、利用者の方とのふれあい等を体験することができました。



特にリハビリテーションの体験では、実際に利用者の方の足を持って回す運動をしました。上手くできているか不安でしたが、「気持ちがいい」と言ってもらえたのでとても嬉しかったです。また余暇活動として、アロマ体験もしました。アロマが炊かれている部屋の中で、利用者の方の手にオイルを塗ってマッサージをしました。香に癒されて、自分自身もとてもリラックスすることができました。

ワークキャンプを通して、これまでは自分の事だけで何もしていなかったけれど、今後は社会に出て、色々な人を支えていく立場になるのだと感じました。これからは、高齢者の方や障がい者の方が困っているところを見かけたら、自分から積極的に声をかけたいと思います。そして、介護の仕事についてももっと勉強して、知識と技術を身につけて働きたいと思います」

輝いています! たっしゃかもん ついに100歳!!

かえで
梅本 楓さん

(大正6年9月10日生まれ、富岡五丁目)

平成18年6月号で紹介した梅本楓さんが、100歳を迎えられました。

現在は、病院で療養中ですが、心はまだまだ元気です。



「100歳を迎えられて嬉しかです」と楓さん

地域子ども達を支援する活動

西天草ロータリークラブ

日頃から地域社会支援活動などで、地元貢献する西天草ロータリークラブ（井手元高行会長）では、9月6日に地元高校生の「模擬面接」、9月9日に小学生の「第17回西天草ロータリーミニバスケットボール大会」を開催しました。

模擬面接は、来春の就職を希望する天草拓心高校マリン校舎の3年生生徒23人を対象に行われました。普通科3年の岩崎萌花さんは、「緊張した。自分が思っていたこととは違う質問があることなどがわかった」と、就職面接を肌で実感した様子でした。

面接官はロータリークラブの会員16人。地元企業経営の経験をいかした面接は、本番さながらの緊張感を提供。今回初めて面接官を担当した登本広道さんは、「この模擬面接をぜひ就職につなげてほしい」と期待を込めました。



(上) 質問する長井政光さん
(下) 井手元会長と登本さん

時には笑顔で答えていた岩崎さん



ミニバスケットボール大会は、荅北町、天草町・五和町（天草市）のミニバスケットボールを愛好する児童の交流などを目的に都呂々小学校体育館で開催されました。

町内4小学校のほか天草小学校、五和小学校の6校が参加。チャンピオンシップの部では、地元志岐小学校が決勝に進出、天草小学校に40対10で勝ち見事優勝を飾りました。このほか、豪華賞品が当たるフリースロー大会もあり、大会を盛り上げたようです。



「入れ！」（坂瀬川小）



ゴール位置を確認（都呂々小）

井手元会長は、もっと若い人材にロータリークラブの会員になってもらえるように、これからも活動していくと話していました。



パスコースをさがす（志岐小）

優秀賞に志岐小三年、時田笑里さん

童話発表荅北大会

平成29年度童話発表荅北大会は、9月4日に富岡小学校図書室であり、町内4小学校から代表2人（計8人）が出場しました。以下、発表順に紹介します。

※敬称略（校名、学年）

1. 川原千佳（富岡、三年）
2. 海原優里愛（坂瀬川、二年）
3. 時田笑里（志岐、三年）
4. 桃田大豊（都呂々、三年）
5. 角岡杏桜（富岡、一年）
6. 松本芽依（都呂々、五年）
7. 大西梓吏（志岐、五年）
8. 西川うらら（坂瀬川、六年）

優秀賞の時田笑里さんは、9月9日に天草市民センターで開催された天草地方大会に出場しました。（天草管内代表18人、優良賞を受賞）



西川内が5連覇、空にはドローンも

坂瀬川ペーロン大会盆決戦



大会5連覇を達成した西川内チーム

お盆の恒例行事、第23回坂瀬川ペーロン大会盆決戦は8月14日に坂瀬川漁港〈小路〉であり、帰省客などで賑わいました。

大会は、西川内が見事5連覇を達成。また昨年、ドローンが大会のPRに一役買っています。大会実行委員長の溝上幸造さん（右写真、松原）は、「世界発信されるかもしれない。大いにアピールしてほしい。そして坂瀬川の海を楽しんで帰ってほしい」とあいさつしました。



町内から25組に金婚夫婦表彰

熊日金婚夫婦表彰

今年度の金婚夫婦を紹介します。（受付順、敬称略）
▼江藤盛行・多美江▼谷川宗作・昭保▼山口智弘・照美▼荒木正勝・ミツノ▼林田強・早苗▼荒木劬・喜久子▼荒木康英・康子▼時田政明・ミヨホ▼戸北卯一郎・美和子▼上原朝男・ヨネホ▼田中眞平・妙美▼松本利八・孝恵▼毛利和之・正子▼角岡一行・マユミ▼鮫島允昭・久美子▼平片良一・富士子▼矢代章・シゲ子▼緒方秋夫・シズエ▼石山豊・弘子▼松村秩雄・申子▼樋口忠士・ミヨ子▼新井元春・ハツヨ▼石田進一郎・みどり▼宮崎正明・チエ子▼岡崎仁四・秀子



松村秩雄さん、申子さん夫婦を囲んで（9月12日、町長室）



河川・町道支障竹木伐採作業 臨時職員を募集します

- ▼作業内容 河川内竹木の伐採作業・町道沿いの樹木の伐採作業
- ▼募集対象 荅北町に住所を有し、職務遂行ができる人
- ▼募集人員 4人(河川2・町道2)
- ▼報酬額 日額6,000円
- ▼応募資格 原則として、チェンソー及び刈払機作業の安全教育を受講済みの人
- ▼任用期間など 平成29年10月10日～同11月10日(午前8時30分から午後5時15分まで、15日程度)
- ▼申し込み 9月21日④～同28日④(午前8時30分～午後5時)の期間内に撮影した写真貼付を提出してください。
- ▼選考方法 面接試験を行います。(日時・場所は後日申込者に通知)

申請 土木管理課 ☎123

10月1日から10月31日までは 『都市緑化月間』です

「花と緑のまちづくりを応援します」熊本県、市町村、関係団体で構成する「くまもと緑・景観協働機構」では、良好な景観形成を進めるため民間の緑化や景観づくりの支援に取り組んでいます。「緑化ボランティア支援事業」では、自治会などが道路、公園、学校などに樹木や花を植える場合の苗木等購入費用を助成しており、現在、申請受付中です。多くの団体からの申請をお待ちしています。

くまもと緑・景観協働機構事務局
(県庁都市計画課内) ☎096-1333-2522 http://kumamoto-midori.com/index.html

新制度のお知らせ

『農業経営収入保険制度』

農業経営者ごとの収入全体を対象とした「農業経営収入保険制度」を紹介いたします。

▼制度の特徴 平成30年度から申込みの受付が始まります。

- ①青色申告を行っている農家(個人・法人)の方が加入できます(青色申告の実績が1年でもあれば加入できます)。
- ②自然災害だけでなく、価格低下なども含めた収入減少も補償します。
- ③品目の限定がないので、ほとんどの農作物をカバーしま

献血にご協力ください!

毎日多くの尊い生命が、皆さんの善意による輸血により救われています。しかし、血液は人工的に造ることができません。また、血液は、長期間にわたって保存することもできません。このため、輸血に必要な血液をいつでも十分に確保しておくために、絶えず誰かの血液が必要になります。特に残暑が厳しいこの時期には献血者が減り、血液が不足しがちになります。

町では左記の日程で献血の受付を行います。献血は身近にできるボランティアですので、皆さんの温かいご協力をお願いします。

- ▼日時 10月5日(木)▽午前9時～午前11時30分▽午後0時30分～午後3時30分
- ▼場所 荅北町役場大会議室
- ▼献血の種類 400ml献血のみ

福祉保健課 担当/田中 ☎142

医療機関等を受診される 熊本地震被災者の皆さまへ

医療機関等の窓口負担の免除は、平成29年9月30日で終了します。

▼熊本地震で被災し、熊本県全域の市町村国保、後期高齢者医療、介護保険にご加入の方は、医療機関等に免除証明書を提示することにより、受

診する際の窓口負担や介護保険の利用料が免除となっていますが、この取扱いは、本年9月30日で終了します。

▼免除措置終了に伴い、本年10月1日以降は、医療機関の窓口負担や介護保険の利用料の支払いが必要となります。

※不明な点は、加入の各保険者にお問い合わせください。

福祉保健課 ☎143

セルフメディケーション(自主服薬)推進のための医療費控除の特例

▼制度の概要

適切な健康管理の下で医療用医薬品からの代替を進める観点から、健康の維持増進および疾病の予防へ向けた一定の取組を行う個人が、平成29年1月1日から平成33年12月31日までの間に、スイッチOTC医薬品を購入した場合、その年中に支払った合計額が1万2千円を超える部分の額(上限8万8千円)について、その年分の所得控除を受けることができる特例制度です。

〈スイッチOTC医薬品〉

医師によって処方される医療用医薬品から、ドラッグストアで購入できるよう転用された医薬品です。本税制の対象となる医薬品は、厚生労働省のホームページに掲載しているほか、対象医薬品のパッケージに、この税制の対

象である旨を示す識別マークが表示されています。

▼適用について

本特例の適用を受けるには、納税者本人が次のいずれかの取組を行っている必要があります。

1. 特定健康診査(いわゆるメタボ健診)
2. 予防接種(定期接種またはインフルエンザワクチンの予防接種)
3. 定期健康診断(事業主健診)
4. 健康診査(いわゆる人間ドック等で、医療保険者が行うもの)
5. がん検診

▼申告に必要な書類

- (1) 右記の取組を行ったことを明らかにする書類(結果通知表)
- (2) 領収書(スイッチOTC医薬品購入費に該当するものの金額が明らかにされているものに限り、また一定の取組に対して支払った金額は、この特例の対象にはなりません)。

▼注意点

この特例は、平成29年分所得税確定申告(平成30年度住民税申告)からの適用になりますが、従来の医療費控除と同時に利用することはできません。どちらの適用とするか、対象者ご自身で選択して申告してください。

税務住民課 担当/吉本 ☎111

相続登記はお済みですか?

相続登記をしていない間に更に相続が発生すると、調査に時間がかかり、相続登記の手続き費用が高額となります。また、所在不明の方に相続が発生した場合などは、登記を含めた相続の手続きが極めて困難となります。自分の権利を大切にするため、今後のためにも相続登記をお勧めします。

また、各種相続手続きが簡単になる「法定相続情報証明制度」も新しく始まりました。お亡くなりになられた方の戸籍、除籍謄本等と相続関係を一覧に表した図を法務局に出して頂ければ、登記官がその一覧図に認証文を付した写しを無料で交付し、その写しを利用することで、金融機関など各種窓口へ戸籍、除籍謄本等を何度も出し直す必要がなくなります。必要書類は各機関で異なりますので、提出先にご確認ください。詳しい手続きは「熊本地方法務局ホームページ」でご覧頂けます。

9月25日⑨午後7時30分からの「れいほくセミナー」(志岐集会所)では、熊本県司法書士会の高滝氏を講師に「相続・遺言の法律教室」が開講されます。ご自身の身近な事柄にかかわる話が聞ける機会ですので、お気軽にご参加ください。

税務住民課 担当/田中 ☎106

紙ごみのリサイクルに関する 「講演会」を開催します

家庭及び事業所から排出され焼却しているごみの中には、分別されていない資源ごみがまだ多く眠っています。ごみの減量化を目的に、燃やせるごみの大部分を占める紙類のリサイクル(資源化)について、古紙再生のスペシャリストによる講演会を開催します。

▼演題 「紙はドコへ、紙 here」

古紙リサイクルのために(講師) 塩瀬宣行氏(大和紙料株) 代表取締役社長)

▼とき 10月17日(火)午後2時～(午後1時30分開場)

▼ところ 天草市民センターホール

水道環境課 担当/櫻井 ☎140

農業大学校新規就農支援研修 オープンキャンパス

熊本県立農業大学校では、農業に興

味があり将来県内での就農を検討している社会人を対象に、新規就農支援研修オープンキャンパスを開催します。

▼日時 ▼第1回 9月30日⑤▼第2回 10月15日⑥(午前9時～11時50分 ※両日とも)

開場 熊本県立農業大学校

参加料 無料

▼持参品 帽子、長靴(運動靴)、手袋、汚れてもよい服装

※詳しくは、左記へお問い合わせください。

熊本県立農業大学校農大研修部 担当/小田 ☎096-248-600

秋季ミニバレーボール大会

▼日時 10月25日(水)午後7時～

場所 荅北町体育センター

参加資格 一般男女

参加料 1,500円

▼チーム編成 試合は5人制とし登録は1チーム8人以上とする(男性は3人以上)。

▼申し込み 10月18日④までに所定の用紙で申し込んでください。(抽選は18日午後7時30分から志岐集会所で行います)。

熊本県立農業大学校農大研修部(役場内/伊藤) ☎111 FAX35-1554

民間企業等職務経験者〈土木〉の 苓北町職員採用試験を実施します

▼ 試験職種及び採用予定人員等

| 区分 | 職種 | 採用予定人数 | 勤務先及び職務内容 |
|------------|----|--------|--------------------------------|
| 民間企業等職務経験者 | 土木 | 1人程度 | 町長部局又は教育委員会等に勤務し、専門の技術業務等に従事する |

▼ 受験資格

1. 年齢及び資格要件

昭和53年4月2日以降に生まれた者で、次のすべてに該当する者 ①1級土木施工管理技士又は2級土木施工管理技士の資格を有する者 ②民間企業等における土木工事の設計、施工管理又は構造物の維持管理等の職務経験が5年以上ある者(※注)

(※注：民間企業等職務経験について)

①「民間企業等職務経験」には、会社員、団体職員、自営業者、アルバイト、パートタイマー等(国、地方公共団体の機関を除く)として、週30時間以上の勤務を1年以上継続して勤務した経験をいう。②職務経験が複数ある場合は通算することができるが、同一期間内に複数箇所勤務した場合は、通算できるのはいずれか一つの職務経験に限る。③学歴(通信、定時制を除く。)と重複する期間は含まれない。④休職等で実際に業務に従事しなかった期間が1カ月以上ある場合は、就業規則等で認められている場合であっても、その期間は職務経験に通算できない。⑤職務経験を通算する場合、1カ月未満の日数は、30日を1カ月として計算する。⑥最終合格決定後、職務経験期間の確認のため、職歴証明書、確定申告書(自営業者の場合)等を提出し、職務経験の確認ができない場合は不採用とする。

2. 苓北町内に住所を有する者または採用後に苓北町内に居住できる者

▼ 試験の日時および場所

第一次試験 10月15日(日)
午前8時30分～
苓北町役場

第二次試験 一次合格者に通知します。

▼ 試験案内・申込用紙請求

役場総務課に直接とりにくるか、町ホームページからダウンロードしてください。郵送請求は、封筒表に「苓北町職員採用試験申込請求」と朱書きし、140円切手を貼った宛先明記の返信用封筒を同封のうえ請求してください。

▼ 申し込み方法

申込用紙に必要な事項を記入して、受付期間内に郵送又は持参してください。郵送する場合は、受験票の返信用として82円切手を貼った封筒(宛先、郵便番号を明記)を同封し、表に「苓北町職員採用試験申込」と朱書きした封筒に入れて必ず簡易書留郵便にして、送付してください。なお、「1級土木施工管理技士」又は「2級土木施工管理技士」の資格証明書(写し可)をそれぞれ提出又は同封してください。

▼ 受付期間

平成29年9月21日(木)から10月3日(火)までの平日、午前8時30分から午後5時まで。郵送の場合は、10月3日(火)までの消印のあるものに限り受け付けます。

▼ 第一次試験の内容

- ①職務基礎力試験
- ②職務適応性検査
- ③作文試験

※作文試験については、第一次試験時に実施しますが、第二次試験での採点科目とします。

その他、詳しくは下記へお問い合わせください。

〈採用試験の問い合わせ/申し込み先〉
〒863-2503
熊本県天草郡苓北町志岐660番地
苓北町役場総務課
☎0969-35-1111
http://reihoku-kumamoto.jp

寄付金義援金のお礼

○たんぽぽホールルの皆さまから寄付金をいただきました

『まさくんの音楽会(たんぽぽホール主催)』が7月24日㊦、熊本地震復興支援を目的として、志岐集会所で開催されました。

参加者からは、「楽しくて心温まるコンサートだった」との声が聞かれ、演奏した奥野勝利さんは、「沢山の人の自分の音楽を聞いてもらえとても感動した」と話しました。

▼寄付金額 21,120円

たくさんさんの寄付金を頂き、誠にありがとうございました。皆さまからの寄付金は熊本県共同募金会を通じて、熊本地震被災地へ送られます。

○平成29年7月5日からの大雨災害義援金にご協力ありがとうございました

日本赤十字社苓北町分区では福岡・大分で発生した大雨災害に伴い、義援金箱を本年7月14日㊤～8月31日㊦の期間に役場・町内各出張所に設置しました。

▼実績

▽義援金箱(役場・各出張所) 6,199円

▽苓北町役場職域募金 28,976円

たくさんさんの義援金、誠にありがとうございました

ございました。皆さまからの義援金は日本赤十字社熊本県支部を通じて、大雨災害被災地に送られます。

☎ 苓北町社会福祉協議会

☎ 35-1270(町内も同じ)

開催されます 第35回九州矯正展

▼日時 10月7日㊤・8日㊦(午前9時30分から午後4時まで)

▼会場 グランメッセ熊本

▼主な内容(予定)

- ①全国の刑務所作業製品及び少年院職業指導製品(野菜を含む)の展示、販売。※売上額の一部で犯罪被害者支援団体の活動を支援
- ②矯正広報パネル等の展示
- ③熊本地震時の行政等の対応を紹介したパネルの展示
- ④刑務作業の制作体験(陶芸・ステンドグラス・革製品・木工品)
- ⑤刑務所の模擬居室(ミニチュア)の展示
- ⑥更正保護・人権擁護に関するパネル展示
- ⑦コンピュータによる性格検査の体験
- ⑧受刑者の食事メニューをもとに作った弁当の販売(予定)

☎ 熊本刑務所

☎ 096-364-3165

行政書士による無料相談会などを開催します

熊本県行政書士会では、毎年10月を

「行政書士制度広報月間」として、行政書士のPR活動を行っており、本年も次のとおり無料相談会および講演会を開催します。

▼無料相談内容 ①各種許認可・登録に関すること ②会社・医療法人・公益法人等の法人設立に関すること

③遺言・相続に関すること ④内容証明書・契約書の作成に関すること

☎ 電話無料相談

▼日時 10月2日(月)

午前10時～午後4時

▼場所 熊本県行政書士会館

☎ 番号 096-385-7301

☎ 街頭無料相談会

▼日時 10月18日(水)・19日(木)

午前10時～午後4時

▼場所 鶴屋百貨店本館7階

☎ 市民公開講座

▼日時 10月14日(土)

午後1時30分開演

▼場所 人吉市社会福祉協議会

▼内容 ▽第一部 公証人の講演 ▽第二部 大田黒浩一氏による講演(午後3時30分終了予定)、行政書士による無料相談会(午後4時30分終了予定)

☎ 熊本県行政書士会

☎ 096-385-7300

震災&身近な法律問題相談会

▼日時 10月15日(日)

午前10時～午後4時
▼場所 熊本県司法書士会館2階
▼電話での相談 ☎ 096-364-0800(※当日のみ)

☎ 司法書士 磯崎耕輔

☎ 0967-46-3876

お詫びと訂正

広報れいほく7月号4ページ(職員採用試験案内の記事中、募集職種(土木)の資格要件の資格名称)に誤りがありました。

| 〈正誤表〉 | |
|-------|--------------------------|
| 正 | 1級土木施工管理技士 2級土木施工管理技士 |
| 誤 | 1級土木施工管理士 2級土木施工管理士 |

お詫びして訂正します。なお、厳正かつ公平な採用手続きとする必要があるため、民間企業等職務経験者等(土木)の募集職種については、訂正後の実施要領により、次頁のとおり再募集を行います。

☎ 総務課 担当/錦戸

☎ 207

こせきの窓 8月受付分

(新生活運動の推進)お返しは廃止し、お礼状を送りましょう
かわいいうぶごえ (敬称略)

| 区名 | 氏名 | 保護者 |
|-----|------------|--------|
| 和田 | 錦戸 且(だん) | 雅樹・春佳 |
| 出来町 | 谷崎 奏仁(かなと) | 雄宇・香代子 |
| 明神山 | 宮本 夏色(なつき) | 俊治・さやか |

お悔やみ申し上げます (敬称略)

| 区名 | 氏名 | 年齢 |
|-----|-------|-----|
| 中 | 田尻 強 | 88歳 |
| 松原 | 寺本富士雄 | 79歳 |
| 浜之町 | 荒木 伸也 | 53歳 |
| 和田 | 山下ハナエ | 91歳 |
| 下向 | 三好マツエ | 98歳 |
| 西川内 | 長岩セイ子 | 73歳 |
| 浜 | 西田ミエコ | 89歳 |

善意の寄附 ありがとうございます

●社協寄付(8月受付分)

| | |
|---------|---------|
| 野堀 哲治さん | 鮫島 實久さん |
| 田尻ツタエさん | 濱口 智さん |
| 寺本 英子さん | 長岩 謙一さん |
| 荒木 健作さん | 三好 茂夫さん |
| 西田 悦久さん | 荒木久美子さん |

●広報れいほく郵送料寄付 (H29.8.18~H29.9.15)

| | |
|--------------|---------------|
| 村上 吉治さん(大阪府) | 城戸口ちゆきさん(千葉県) |
| 尾崎 忠さん(兵庫県) | 戸北 雅三さん(兵庫県) |
| 川口ミドリさん(大阪府) | 濱田 洋子さん(大阪府) |

10月休日当番医

| | |
|----------|------------------------|
| 10月1日(日) | 慈恵病院 (内) ☎37-1111 |
| | 猪口医院 (小) ☎37-0001 |
| 8日(日) | 慈恵病院 (内) ☎37-1111 |
| 9日(月) | 慈恵病院 (内) ☎37-1111 |
| | (内)整泌科・耳小(午後) ☎37-1111 |
| 15日(日) | 慈恵病院 (外) ☎37-1111 |
| | 苓北クリニック (内・消) ☎35-1119 |
| 22日(日) | 医師会病院 (内) ☎35-1133 |
| 29日(日) | 医師会病院 (泌) ☎35-1133 |

10月 休館日のお知らせ

鱒泉の湯 ☎35-3770

19日(木) ※5日(木)は開館します。

苓北町歴史資料館 ☎35-0712

毎週木曜日

温泉プール ☎35-3301

毎週水曜日

職員を募集しています

JAれいほく

▼職種/募集人員 ①一般職/3人程度
②農機整備士/1人

▼応募資格 JAれいほくに通勤可能で、高卒以上または卒業見込みの人

▼受付期間 年間を通じて随時受け付けています。

▼提出書類 ①自筆履歴書 ②卒業(見込)証明書
③成績証明書(取得可能な人のみ) ④6カ月以内に撮影した上半身写真(40×30[㍉])

▼試験 ①一般職…一般常識・作文・面接(面接は筆記試験終了後)
②農機整備士…面接

▼試験日 応募に合わせて随時設定します。(筆記用具持参。昼食は準備します。受験のための費用は支給しません)

▼労働条件 ①勤務時間は8:30~17:00(7.5時間) ②賃金は組合規程に基づく ③休日は、年間103日以上 ④退職制度有り ⑤社会保険制度加入

※採用について詳しくは、下記へお問い合わせください。

〒 苓北町農業協同組合(管理課)
☎35-1441

公表します 町長交際費

(平成29年8月処理分)

| 区分 | 件数 | 金額 |
|---------|----|---------|
| 弔慰 | 1件 | 14,580円 |
| 見舞 | 0件 | 0円 |
| 御祝 | 1件 | 10,000円 |
| 賛助 | 0件 | 0円 |
| 接遇 | 0件 | 0円 |
| 会費 | 4件 | 31,000円 |
| みやげ・記念品 | 0件 | 0円 |
| その他 | 0件 | 0円 |
| 計 | 6件 | 55,580円 |

町長交際費とは、町長が円滑な行政運営を図るために町を代表して行う外部との交際に要する経費です。クリーンな行政運営を目指す苓北町では、町長交際費を毎月公表します。

用語解説

- 弔慰 町政関係者に対する香典、供花などに係る経費
- 見舞 町政関係者の病気、災害などの見舞いに係る経費
- 御祝 記念行事、式典、祝賀会などに際しての祝いに係る経費
- 賛助 各種大会、新聞などの特別企画などで公益性のあるものへの賛助
- 接遇 来客、町政関係者との懇談などに係る経費
- 会費 円滑な町政運営に資する会議、会合、研修会への参加に係る経費
- みやげ・記念品 来客、町政関係者へのみやげ、記念品などに係る経費
- その他 上記の区分に掲げるもの以外に係る経費

■問い合わせ先 総務課 ☎☎207 35-1111

◎国民年金の2つの上乗せ制度 …付加年金と国民年金基金



○付加年金

国民年金の定額保険料(16,490円/月)のほかに、付加保険料(400円/月)を納めたときは、次の式で計算した額が老齢基礎年金に加算されます。

付加年金額=200円×付加保険料納付月数

例:40歳から20年間納め続けると付加保険料は、400円×240月(12月×20年)=96,000円
受け取る付加年金額は、月額200円×240月(納めた月数)=年間48,000円

付加保険料は任意で加入したときから納めることができます。ただし、農業者年金に加入している人は、必ず納めることになっています。また、国民年金基金に加入した人は、付加保険料は納めることができません。納付期限を経過した場合でも、期限から2年間は納めることができます。さらに、平成28年4月から31年3月までは、納付期限内に納付されなかった付加保険料について、過去10年分は納付することができます。

☎ 税務住民課 担当/田中 ☎39-0002 (内線106)

○国民年金基金

国民年金の定額保険料(16,490円/月)のほかに、上乗せ部分の掛金を納めると、加入口数に応じた年金額を受け取れます。掛金は、年齢、男女の別、加入の型、加入口数で異なり、国民年金への上乗せ額が自由に設定できます。早めに参加した方が毎月の掛金が安くなります。

例:男性A型1口目に加入した場合

| 加入時年齢 | 掛金 | 年間の基金年金額(月額) | + | 国民年金 (老齢基礎年金) |
|--------|------------|-------------------|---|------------------|
| 30歳0カ月 | 10,170円(月) | 240,000円(20,000円) | | |
| 40歳0カ月 | 12,405円(月) | 180,000円(15,000円) | | |
| 50歳0カ月 | 17,940円(月) | 120,000円(10,000円) | | |

基金掛金は全額社会保険料控除の対象となり、所得税や住民税が軽減されお得です。また、受給する年金は公的年金等控除が適用されます。ただし、国民年金保険料の免除や猶予を受けている人、農業者年金に加入している人は国民年金基金には加入できません。加入は自由にできますが、いったん加入すると、自分の都合で脱退及び中途解約することはできません。

☎ 熊本県国民年金基金 ☎0120-65-4192



求 人 情 報

※お問い合わせは、天草公共職業安定所(☎22-8609)まで
インターネット求人情報検索サイト・ハローワークインターネットサービス

https://www.hellowork.go.jp

| 職 種 | 人 数 | 就業場所 | 年 齢 | 賃 金(単位:円) | 求人番号 |
|---------------------|-----|------|-------|-------------------|---------------|
| 薬剤師 | 1 | | 不問 | 349,800円~389,400円 | 3289171 |
| 診療放射線技師 | 2 | | 不問 | 243,800円~287,800円 | 3290671 |
| 看護師 | 3 | | 不問 | 203,000円~223,000円 | 3291571 |
| 介護福祉士 | 1 | | 不問 | 170,200円~183,200円 | 3292471 |
| 社会福祉士 | 1 | | 不問 | 201,000円~229,500円 | 3293771 |
| 医療事務職 | 1 | | 不問 | 163,000円~184,200円 | 3294871 |
| 建築現場監督 | 1 | | 不問 | 220,000円~310,000円 | 3306571 |
| 大工 | 1 | | 不問 | 253,000円 | 3307471 |
| 現場作業員 | 1 | | 40歳以下 | 184,000円 | 3308771 |
| 大工(造作工事) | 2 | | 不問 | 187,000円~231,000円 | 3371571 |
| 栄養士(天草整肢園・苓龍苑) | 1 | | 59歳以下 | 157,200円~207,500円 | 3257371 |
| 作業療法士(はまゆう療育園) | 1 | | 不問 | 235,000円~255,000円 | 3182971 |
| 葬儀場フロアスタッフ | 1 | | 不問 | 165,000円~200,000円 | 3131871 |
| 准看護師(はまゆう療育園) | 1 | | 不問 | 165,000円~180,000円 | 3119371 |
| 生活支援員(介護職)(はまゆう療育園) | 1 | | 不問 | 150,800円~162,800円 | 3120571 |
| 看護助手 | 2 | | 不問 | 129,000円~134,000円 | 3072371 |
| 准看護師 | 2 | | 不問 | 153,000円~180,000円 | 3075471 |
| 作業療法士 | 1 | | 不問 | 210,000円~250,000円 | 3076771 |
| 看護師(はまゆう療育園) | 1 | | 不問 | 195,000円~215,000円 | 3078271 |
| 言語聴覚士(はまゆう療育園) | 1 | | 不問 | 235,000円~255,000円 | 3080371 |
| 警備係/天草市地区 | 3 | | 18歳以上 | 143,000円~192,500円 | 43010-2645371 |



思わずビックリ!?

34個の“ひょうたん”実る

孫と一緒に、記念撮影

桃田和子さん宅の畑にて（8月16日、都呂々木場中村区）



8月16日(水)の午後、都呂々木場の桃田和子さん(80)のお宅(畑)には、34個のりっぱな“ひょうたん”が実っていた。

和子さんがお友だちにもらった苗を今春初めて植えたところ、お盆間近のある日、最大25~30センチはある“ひょうたん”がたくさんっており思わずビックリしたという。「ハウスの骨組みの下に植え、また、肥料をやったり、バランス良くなるよう“つる”を(結んだりして)調整したのが良かった」とは、和子さん談。

夏休みに“ばあちゃんの家”で宿題をしていた孫と一緒に記念撮影。夏休みの良い思い出になれば幸いだ。

都呂々小学校に通う桃田大豊くん(3年)と大暉くん(5年)と一緒に。不規則に実った“ひょうたん”を、記者も含めた4人で、「イチ、ニイ、サン、シィ…」と慎重に、慎重に数えた。

編集後記

「子どもの頃、西の海(ニシノミ)で大きな亀が砂を掻き分け、そこに卵を産み落とすのを、息を吞んで見つけたことがあります」。広報7月号で紹介したアカウミガメの産卵記事に寄せられたお便りの一節(永田すみ子さん、東京都)。

その後の話。産卵箇所が立ち入り禁止の立て看板とテープで保護されてから49日目。役場に小亀の通った跡があるとの一報(50~60日でふ化するといわれる)。何回かに分けてふ化すると聞き、翌50日目の夜9時頃(満潮時)に海水浴場へ行くも、生憎の風雨。ふ化も確認できなかった。その後も形跡は見られることなく、64日目(9月1日)。専門家立ち会いのもと、砂を掘り返し卵の状態を確認することに。出てきた卵はふ化後のモノも含めちようど120個。(専門家の話では)、うち31個はふ化したようだが、89個はうまく成育できず、卵のまま残っていた。どうやら、ふ化するための条件がうまく揃えなかったのが原因らしい。

無事海へたどり着いた亀たちがいつの日かまた、富岡の砂浜へ戻ってくることを願う。

(溝上基)



携帯でホームページが見られます。
ホームページ <http://reihoku-kumamoto.jp/>