

安芸市住める町 三好市と豊後高田市 高田市と宇佐市

茶北

天竺へ。

私は、
私と、旅をする。

12 | December
2017

広報れいほく (平成29年) 12月号

告知端末の電源は入れておきましょう！
告知放送が聞こえないときは連絡を。総務課 ☎35-1111

■発行/茶北町役場 〒963-2603 熊本県天草郡茶北町志城660番地
☎0969-35-1111 0969-35-2434
■発行日/平成29年12月21日 ■編集/総務課
■印刷/株印刷センター

編集後記
今年も残り僅かとなりました。
一年を振り返ると早く感じますが、
その実、様々な1/365日を思い返
すと、一日一日の積み重ねであること
に気付かされます。仕事とはいえ、取
材などを通じて得られた充実した日々
を、ありがたく感じます。

一年間、大変お世話になりました。
どうか良いお年をお迎えください。
(溝上基)



携帯・スマートフォンでホーム
ページを見ることができます。
reihoku-kumamoto.jp

表紙（裏表紙）

天竺を、山頂手前数十メートルから撮影。周辺の雑木がいくらか伐採され、以前にも増して突き抜ける空が広がる。まるで旅のように、何度訪れようとも、新鮮な気持ちにさせるこの山の頂は…、いつでもあなたを待っている。

（天竺、11月23日、伐採は登山を主催するみどりの会が町・都呂々財産区の一部補助を受けて実施）



町の動き

平成29年11月末現在

7,420人 (-9)
 男3,490人 (-5) 女3,930人 (-4)
 世帯数 3,198戸 (-4)
 ※ () は前月比

田嶋章二 苓北町長へ 総務大臣表彰

天皇皇后両陛下御臨席のもと、11月20日に東京国際フォーラムで開催された「地方自治法施行70周年記念式典」において、田嶋章二 苓北町長が、地方自治の功労者へ贈られる総務大臣表彰を受賞しました。（全国で261個人・245団体が、熊本県では4個人・6団体が選ばれました）

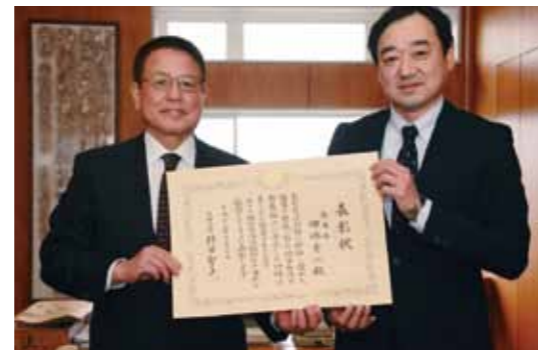

12月11日、役場町長室において、熊本県総務部長（池田敬之氏）から表彰状・記念品が手渡されました

2017(平成29)年
12月21日(木) vol. 648
 広報れいほく

目次

- 02 フォトリポート 天竺・天の川西遊記登山
- 03 目次
- 04 2017年の出来事
- 06 歴史を訪ねて 一第69回—
- 07 チームぱくぱく/ひだまり
- 08 みんなのひろば
- 10 社会福祉協議会だより
- 11 たっしゃかもん
No.201 小崎 節代さん（小松）
- 12 まちのわだい
- 14 information 教育委員会/企画政策課
- 15 おしらせ
- 21 こせきのまど



カレンダー（主な行事予定）

2018 1 January						
日	月	火	水	木	金	土
1	2	3	4	5	6	7
8	9	10	11	12	13	14
15	16	17	18	19	20	21
22	23	24	25	26	27	28
29	30	31				

2018 2 February						
日	月	火	水	木	金	土
	1	2	3	4	5	6
7	8	9	10	11	12	13
14	15	16	17	18	19	20
21	22	23	24	25	26	27
28						

フォトリポート 天竺・天の川西遊記登山



第15回天竺・天の川西遊記登山は11月23日にあり、229人が天草下島最高峰「天竺(538m)」を目指しました。（往復約11km）

スタート・ゴール地点の天草木場の杜自然学校では、地元特産品や作りたての“がねあげ”を販売（コーヒーは無料）、スタート前には志岐山健康づくり太鼓の皆さんによる太鼓の演奏も披露されました。



志岐山健康づくり太鼓

深まった秋を五感で楽しみながら歩きます。

杉林そびえ立つ山道を抜けると、天にも突き抜けるような空が広がりたどり着く山頂。360度に広がる景色は壮観で、足腰の疲れも忘れさせてくれました。



また今年も、“くまモン”が山頂で出迎え（時間限定）、子どもも大人も大喜びで記念撮影を楽しんでいました。



山頂でふるまわれた豚汁



みどりの会の皆さんもくまモンと記念撮影



木場の杜自然学校をスタートする参加者（上）
そびえ立つ杉林を進む（下）

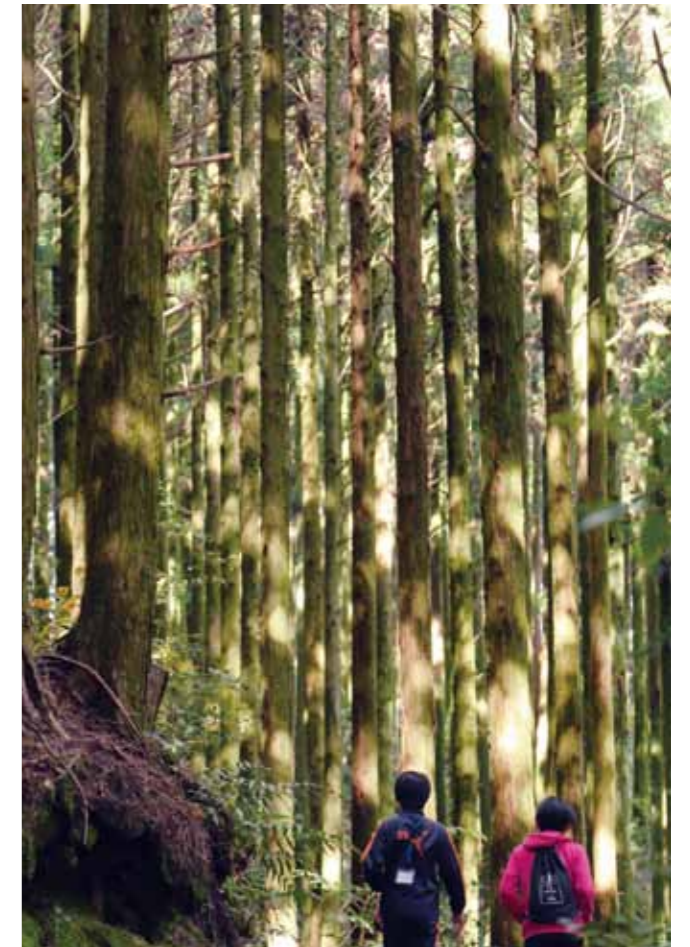



2017年1月1日
の初日の出
(富岡城)

Events of 2017

今年はこんな年でした

2016年11月末人口 7,575人

1月 January

- 4日 荅北町成人式 新成人は80人
- 8日 消防団出初め式
- 12日 夢先生に室伏由佳さん、志岐小・都呂々小で授業
- 20日 上津深江八坂神社「裸まつり」

2月 February

- 10日 第12回議会臨時会、国保税条例を一部改正(引き上げ)

3月 March

- 1日 荅洋高校閉校式。独立した県内唯一の水産系高校として76年の歴史に幕を下ろした。
- 12日 荅北中学校卒業式。67人(男38、女29)
- 28日 第5回荅北町長杯グラウンド・ゴルフ大会、優勝は松本住子さん

4月 April

- 1日 坂瀬川出張所・坂瀬川公民館が、業務を旧坂瀬川中学校校舎へ移転
- 2日 消防団辞令交付式、団員数は294人に。
- 11日 小中学校入学式。4小学校へ60人(男27、女23)、中学校へ57人(男25、女32)が入学した。
- 14日 熊本丸出港式(拓心高校マリン校舎として初)。熊本地震発生から1年、出港前に実習生が黙とう
- 20日 春の鯊元めぐり、9日間で17,168人(～5/7)
- 29日 長崎荅北会総会・懇親会

5月 May

- 3日 第8回日本サッカー協会会長田嶋幸三杯・荅北町長杯サッカー大会(～4日)
- 14日 坂瀬川中央見どころ巡りを初開催

6月 June

- 3日 JFAグリーンプロジェクト。300人超のボランティアが麟泉運動公園にポット苗を植えた。
- 6日 海開き
- 18日 関東ふるさと荅北会総会・懇親会



夢先生の室伏由佳さん



裸まつりと荅洋高校を特集した広報



熊本丸出港式で黙とうする実習生



坂瀬川中央見どころ巡り



麟泉運動公園



都呂々若獅子会



今年度は
9人の方が100歳に



田嶋町長から
辞令を交付される
濱崎敏和
教育長



上) 志岐小器楽部
左) 荅北夕やけマラソン
下) 6羽のマナヅル



産卵を終え、海へと
帰る途中のアカウミガメ
(7月6日、富岡海水浴場)

7月 July

- 4日 台風3号が上陸
- 6日 アカウミガメが富岡海水浴場で産卵
- 9日 荅北さわやかクリーン作戦、約2,500人が参加して町をきれいに。
- 22日 県中体連、女子ハンドボールが3位入賞
- 22日 荅北じゃつと祭・天草れいほくペーロン大会(23日)を開催
- 30日 都呂々若獅子会が長崎ペーロン選手権で二年連続3位入賞の快挙

8月 August

- 27日 唐津ペーロン・レガッタ大会に志岐小ファミリーが出場し優勝

9月 September

- 10日 粗大ゴミ収集
- 16日 第72回熊本県民体育祭(人吉球磨大会)は台風18号の影響で1日のみの開催。6競技に出場した。
- 20日 田嶋町長が100歳(9人)を祝うため巡回、表彰を行った(一部26日)。
- 23日 荅北発電所オープンデー、1,158人が来場

10月 October

- 1日 荅北町教育長に濱崎敏和氏を選任、田嶋町長から辞令を交付
- 6日 秋の鯊元めぐり、5日間で6,087人(～10日)
- 8日 荅北クラブ、全九州壮年ソフトボール大会に初出場
- 21日 志岐小器楽部、第61回RKK熊本県小学校器楽合奏コンクールで最優秀賞(15年振り)
- 22日 第48回衆議院議員総選挙・第24回最高裁判所裁判官国民審査投票日。町の投票率は、小選挙区・比例代表が62.01%、国民審査が62.11%だった。
- 28日 予定(～29日)されていた「富岡城お城まつり」は雨の影響で中止に。

11月 November

- 1日 6羽のマナヅルが荅北町へ寄り道
- 4日 荅北夕やけマラソン2017を開催、過去最多の458人が出場
- 26日 関東ふるさと荅北会総会・懇親会

2017年11月末人口 7,420人(1年間で155人の減)

歴史を訪ねて

志岐城跡と富岡城跡〔第69回〕

文／大田 幸博
（元県立装飾古墳館長）

富岡城跡・新大手門の発掘調査と 整備事業報告（9）

今年も、残り少なくなりました。歳月の経つのは、早いものです。

富岡城の歴史を復習します

天草の地は、慶長6年（1601）、唐津藩主の寺沢広高の領地となりました。関ヶ原の戦いの恩賞として、天草四万二千石が与えられたのです。広高は、唐津城の支城として、富岡城を築きました。

寛永2年（1625）、家督を継いだ堅高は、同14年（1637）に勃発した天草・島原の乱の責により、領地召し上げになりました。

乱の際、富岡城は、一揆勢の攻撃を受けて、大きな被害が生じました。

寛永15年（1638）、天草に入国した山崎家治は、直後から富岡城の改修と縄張り改変に着手しました。戦いで城が大きく痛み、縄張りの弱点も露呈したからです。袋の浦には、百間土手（石垣）を築いて、袋池を造りました。内堀を兼ねて用水池としたのです。

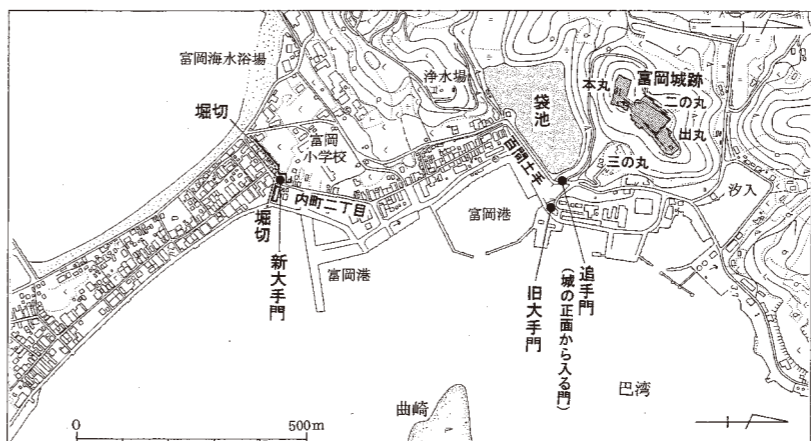

富岡城跡周辺地形図

城下町では、一丁目から五丁目の町割を行い、二丁目と三丁目の間に堀切を設け、東西石垣を築き、大手門も、この地に移しました（新大手門）。家治は、寛永18年（1641）、四国丸

亀へ転封になりました。

家治の後、天草は天領となり、同年9月、代官の鈴木重成が赴任しました。天草の軍事警備は、肥後藩が担い、重成は、城下に居を構えました。重成の没後、重辰が家督を相続して、寛文4年（1664）、天草を去りました。この時期、富岡城は、そのままの状態、据え置かれました。

同年、天草は私領に戻り、戸田忠治（忠昌）の領地になりました。忠治は、寛文10年（1670）、富岡城不要論を幕府に建議して受け入れられ、富岡城は、本丸と二の丸が破却されました。

その後、天草は、明治維新まで天領が続きました。この間、三の丸の地に富岡陣屋が置かれて、富岡は、政治の中心地として、在り続けました。

富岡城跡のシンボルと整備
城内：天守閣は、実在せず、本丸の北櫓と西櫓が、その役割を果たしました。共に、二層造りに見えますが、実際は、一層造りです。北櫓は、本藩（唐津）方向の本丸・北縁に建てられました。寺沢広高の強い思い入れによるものでしょう。これらの櫓は、富岡ビクターセンターとして、外観復元されました。

二の丸では、長屋建物が復元されて、歴史資料館として活用されています。

す。

戸田の破城で、破却された石垣は、本丸・二の丸・出丸で復元されました。

城下町：新大手門の門櫓です。大手門の東西石垣を跨ぐもので、山崎家治が、威信を懸けて構築しました。寺沢時代は、城内近くにあったものを、城下町内へ前進させました。その理由は、乱の勃発時、多くの一揆勢が、海上から無く、陸路沿いの城下町側から攻め込んだからです。この反省を踏まえて、前述のように、城下町の二丁目と三丁目の間に堀切を設けて、新大手門を構築したのです。防禦の役割は、戸田の破城まで、続きました。

門櫓は、性格上、重厚な造りであったと推定されます。現況から、西側石垣の北端に、小規模な北櫓も存在した事が分かります。平時は、富岡城の新たな表玄関になりました。

この地には、西側石垣が現存しており、戦後間もなく、解体された東側石垣も、調査によって、根石列が検出されました。最近の整備により、西側石垣は、往時の姿をとり戻しました。

石垣の修復と復元については、これまで、広報で8回説明しました。最も、重要な門櫓については、11月初旬に詳細な調査を行い、構造の手掛かりを得ました。現在、復元図面の作成を行っています。



宮原保育園のお友だち

作り方

- ①玉ねぎ、人参はみじん切り、ウインナーは輪切りにして軽く炒めておく。
- ②ブロッコリーは食べやすい大きさに切り固めにゆでておく。
- ③ミニトマトはヘタをとり洗っておく。チーズは1cm角に切っておく。
- ④卵を割りほぐし、牛乳を加え混ぜ、塩で味付けする。
- ⑤④に①・②・③を入れ混ぜ、耐熱皿に入れ、170度で20分焼く。

材料(4人分)

- 卵……………4個
- 玉ねぎ……………40g
- 人参……………20g
- ブロッコリー……………50g
- ミニトマト……………8個
- ウインナー……………2本
- 牛乳……………50cc
- チーズ……………50g
- 塩……………少々



地域で。家庭で。くらしに食育を。
将来を担う子どもたちを“食で育む命の応援団”

チームぱくぱく

今月の
宮原保育園 人気メニュー

「野菜たっぷりキッシュ」

今回は子ども達に人気の、「野菜たっぷりキッシュ」を紹介します。

卵に野菜やチーズ、ウインナーを入れオーブンで焼き上げた洋風の卵焼きです。

栄養満点！

いづれもキレイな一品ですよ。

荅北町子育て支援センター

ふれあいの広場

ひだまり

今年も残り少なくなりました。

子育て支援センターに来ている子どもたちも、1歳のお誕生日を迎えたり、つかまり立ちがさかんになったり、寝返りが上手になったりと、大きくなって色々なことができるようになりました。

これからの成長が楽しみです。皆さんの参加をお待ちしています。また、来年もよろしくお祈りします。



歩くの楽しいな！

- 開設日時 平日の午前9時30分～午後3時
- 開設場所 新ふれあい館 ☎35-1270

ママたちのQ&A

Q：赤ちゃんの乾燥肌対策はどうしたらいいですか？



ナイスショット！

A：①保湿剤を使う

赤ちゃんの肌を乾燥から守るには保湿剤を使うのが一番です。（赤ちゃん向けの保湿剤）保湿剤は入浴後だけでなく食後、きれいに拭いた後、口のまわりや手の甲などにも塗布してあげましょう。

②加湿器を使う

赤ちゃんの肌が乾燥してきたら、部屋の湿度を確認しましょう。湿度50%以下なら加湿器をつけるのがおすすめです。大人の風邪予防にもなります。また、赤ちゃんは、暑がりですので、暖房を強くしすぎると、かえって汗をかいて、風邪をひきやすくなりますので、こまめな温度調節に心がけましょう。



クリスマス!!!

空CDケースにガラス用の絵の具を使って絵を描き、クリスマス飾りを作りました。
クリスマスを心待ちにしている子ども達。楽しい製作時間でした。



みんなのひろば

俳壇

なぎさ十二月句会より

爺育て食卓に盛る冬野菜	田崎 良人
石路咲けば農事暦の慌ただし	阪本 礼之
除夜の鐘諸行無常を諮りをり	小川 文平
汐満ちてなほ手繰り寄す海苔の網	高戸 直樹
出雲神大注連縄に雪の積む	浜口 雅英
水脈をひき岸離れゆく浮寝鳥	森 恵美子
臥龍城常緑の森櫨赤し	浦崎 満志
秋冷や黄昏時の人恋し	山下 恵子
湯気上がる一番せいろ鏡餅	森田 和子
柿干して今日はホームの誕生会	永野 清江
車止めいつしか我も紅葉狩	高橋 正美
年暮るる喜怒哀楽を包み込み	三原 千秋
泥跳ねて階段上がる七五三	金子かをる
草を焼く煙も重し秋の雨	宮崎 益美
夫婦して猫の下僕や漱石忌	田中美津子

総務課広報係
TEL35-1111
FAX35-2454

全員が力強く下級生を引っっぱり みんなにあこがれられる6年生

クラスの自慢 男女とも仲が良く、おもしろいクラスです。毎日、がやがやしているけど、授業中は真剣で、みんなで協力して学習に取り組んでいます。



先生からクラスへ 都呂々小のリーダーとして、いろいろな面でがんばっている6年生。卒業まで、みんなのよさをたくさん発揮し続けてね!

クラスから先生へ これからもがんばるので、宿題をとときには、なくしてください。

都呂々小学校6年生(男子6人、女子5人 計11人) 担任：佐藤 浩子 先生



「大すきな なが田ふうか先生へ」

先生が大学にかえって、もう2か月がたちました。おげんきですか。ぼくたちは、みんなげんきです。

このまえ、キラキラとみおかフェスタがありました。1年生は、大きなかぶのげきをしました。ぼくは、かぶのやくもががんばったし、ナレーターもがんばりました。



れんじゅうもがんばりました。大きなかぶをぬくとき、6年生とつなひきをしました。14人でこころを一つにしてがんばりました。

いえにかえって、はっぴょうかいのビデオをかぞくで見て、わらいました。ママが、「かぶやくが、にあっていたね」といいました。がんばってよかったです。

つぎは、じきゅうそうたいかいがあります。また、14人みんなでがんばります。

12月のおわりにふうか先生とあえるのを楽しみにしています。

くろせたくみ より



小学生の作文
富岡小学校1年
黒瀬 巧くん





苓北町で、元気に生き生きと暮らしているらっしゃる
『たっしゃかもん』を紹介します。

輝いています！ たっしゃかもん

No.201

開業33年！小崎商店はまだまだ頑張りますので、
皆さま是非お立ち寄りください！！

小崎節代さん

(昭和8年3月28日生まれ) 満84歳 小松在住

問 好きな食べものは？

好き嫌いが多いので思い浮かびませんが、敢えてあげるなら野菜です。野菜を、自分で煮しめなどに料理して食べるのが好きです。飲み物も市販のジュースなどは口が受け付けられないので、お茶と水しか飲みません。好き嫌いは激しいですが、なぜか健康です(笑)

問 好きな男性のタイプは？

俳優の加藤剛さんのような男らしい人がタイプです。テレビドラマの大岡越前で最後のお裁きのシーンは、男らしくてとても憧れていました。夫の米安さんも加藤さんのように男らしい一面があるので、好きになったのかもかもしれません。

問 もし生まれ変わったら？

戦時中生まれで勤労奉仕ばかりしていたため、好きだった勉強があまりできませんでした。もし生まれ変わったら勉強をし直して、先生になりたいです。幼稚園でも学校でも構いませんので、子供達に勉強を教えてみたいのです。

問 自分なりの健康法は？

私の健康法は頭と体を毎日動かすことです。頭は、ナンクロという雑誌で問題を解くことで動かしています。頭の体操になってポケ防止に最適と思います。お店に行くと毎回ナンクロの雑誌を探してしまうほどハマっています。体は、グラウンドゴルフや野菜作りなどで毎日動かしています。自分で作った野菜を、料理して知人に配ることも楽しみです。

問 私の趣味

私の趣味は、夫と2人で行く旅行です。平成5～6年にかけての苓北火力発電所の工事の際に、タバコがよく売れ、JTBから売り上げが良かったので表彰を受けました。その時もらった旅行券で夫と黒部ダムに行った事がきっかけで、夫婦二人での旅行にハマってしまいました。カナダ、オーストラリア、ニュージーランドを初め、日本国内外様々な所を二人で回りました。特に印象に残っているのは、皇居奉仕に行ったことです。皇居内を数時間かけて色々な話を聞きながら掃除をさせてもらい、貴重な体験となりました。また、その際に天皇皇后両陛下と、皇太子ご夫婦の御前に座らせてもらうことができ、皇居奉仕の団長を務めた夫が代表してお話をさせてもらったことが特に印象に残っています。頻度は減ってしまいましたが、今でも夫婦二人で行く旅行が趣味です。



鶴林寺にて

開業33年の小崎商店

下田の西田家の6人兄弟の長女(第5人)として生まれる。子供の頃から読書が好きで、他の友達が外で遊ぶ中でも教室で読書をする勉強好きな子供であった。勤労奉仕や分散教育で、好きだった勉強はあまりする時間がなかったことが今では少し名残り惜しく感じる時もあるが、人並みの子供時代を過ごすことができた。

下田小学校を卒業後、16歳で下田漁協へ就職が決まる。それから3年後に親の勧めで結婚が決まり、結婚式当日に初めて米安さんと対面する。三段跳びが上手でスポーツ万能と噂では耳にしており、「どんな人なんだろう」とドキドキしていたが、「実際に会うと優しい人なので安心した」ことを今でも覚えている。

3人の子宝(娘3人)に恵まれ、子育てが落ち着くと、上田陶石へ就職の話があり、15年勤めることになる。昭和60年には、炭坑夫向けの売店開業の話があって開業し、今に至る。

最近、禁煙ブームやタスポ導入などの煽りを受け、売り上げは好調とは言えないが、いつも来てくれる常連さん達とのふれあいも、節代さんの元気の源の一つだ。

「気づいてみれば、子供3人、孫8人、ひ孫4人(春にもう一人生まれる)と大家族になり、小崎商店も開業して33年になりました。体もまだまだ元気なのでもう少し頑張ってみます」。節代さんは明るく笑った。

ふれあい
ネットワーク

社会福祉協議会 だより

心配ごと、悩みごとのご相談は遠慮なくどうぞ
☎町内35-1270

生活福祉資金貸付制度のご案内

○目的

低所得世帯・障がい者世帯・高齢者世帯を対象に、資金の貸付と必要な相談支援を行います。経済的自立及び生活意欲の助長、在宅福祉及び社会参加の促進を図り、安定した地域生活を送れるよう支援します。
※次のいずれかに該当する場合は、貸し付けを行うことができません。

- ①民生委員児童委員・市町村社協・県社協の支援や指導を受け入れない人
- ②自己破産の申立て中や多重債務の人
- ③母子・寡婦福祉資金、日本学生支援機構、県育英資金などの公的資金をすでに借りている、または借入資格のある世帯
- ④現在借入中の償還(返済)が滞っている人や連帯保証人となっている人
- ⑤現住所が住民票と同一でない人
- ⑥生活保護を受給中の人

○内容

1. 総合支援資金
失業など、日常生活全般に困難を抱えており、生活の立て直しのために生活費と一時的な資金を必要とし、貸し付けを行うことにより自立が見込まれる世帯に貸し付ける資金
 - ①生活支援費…生活再建までの間に必要な生活費用
 - ②住宅入居費…敷金、礼金等住宅の賃借契約を結ぶために必要な費用
 - ③一時生活再建費…生活再建に一時的に必要なかつ日常生活費で賄うことのできない費用
2. 福祉資金
低所得世帯、障がい者世帯、高齢者世帯に対し、日常生活を送る上で、自立生活を営むために、一時的に

必要であると見込まれる費用

- ①生業を営むために必要な経費
- ②技能習得に必要な経費
- ③住宅の増改築、補修などに必要な経費
- ④福祉用具などの購入・福祉サービス利用に必要な経費
- ⑤障がい者用自家用車の購入に必要な経費
- ⑥災害を受けたことにより臨時に必要な経費
- ⑦冠婚葬祭に必要な経費
- ⑧住居の移転等、給排水設備などの設置に必要な経費
- ⑨就職、技能を習得などの支度に必要な経費
- ⑩その他の日常生活上に必要な経費

…など

3. 教育支援資金

①教育支援費

高等学校、短期大学、大学又は高等専門学校に修学するのに必要な経費が、無利子で借りられます。(国公立、私立の高等学校、短期大学、大学又は高等専門学校など)

(所得に制限があります)

②就学支度費

高等学校、短期大学、大学又は高等専門学校への入学に際し必要な経費(入学のときの教材、カバン、制服、靴など)が無利子で借りられます。

(所得に制限があります)

詳しくは、苓北町社会福祉協議会へお尋ねください。

福祉機器リサイクルコーナー

このコーナーは、不要になった福祉機器などを寄付していただき、必要な人に利用していただくためのリサイクルコーナーです。

『無料』でお譲りします。

- ①ベビーベッド…1台
- ②五月人形…1体
- ③五月兜…1体



○申込受付期限

希望する人は、1月9日④までに苓北町社会福祉協議会へお申し込みください。希望者多数の場合は、抽選になります。抽選は、1月10日④午前9時に苓北町新ふれあい館で行います。

日頃の練習の成果を披露

ふるさとふれあい文化祭

第20回ふるさとふれあい文化祭は11月19日に志岐集会所であり、苓北町文化協会（高村政子会長）の各団体が日頃の練習の成果を披露しました。

集会所ホールで約20の芸能プログラムが披露されたほか、情報コーナーでは生花・書道の作品展示、また、プログラム終了後には恒例の福引きも行われました。



ばっちりとした衣装でカラオケを熱唱する坂西直俊さん（団体名=けいちゃんカラオケ）

- (写真の団体名)
- ①天草ミニギター教室
 - ②⑥⑧フラダンス福田教室
 - ③藤本満美穂社中
 - ④春陽会
 - ⑤もみじの会
 - ⑦天草藍の会



自主防災会に資機材を整備

コミュニティ助成事業で町内10行政区へ



訓練の様子（浜之町公民館）

平成29年度コミュニティ助成事業により、松原区、平山区、都呂ター区、中尾区、木場区、浜之町区、釜区、春の迫区の自主防災会に資機材を整備しました。

（一般財団法人自治総合センターの宝くじの社会貢献事業。宝くじの受託事業収入を財源として実施）

浜之町区自主防災会では、11月26日に同区公民館で苓北分署職員の指導の下、整備された資機材を実際に使って訓練を実施しました。

自主防災会は、12月1日設立の志岐山区防災会を入れ、38組織（42行政区）となっています。

ふるさとでつながる絆の輪

関東ふるさと苓北会総会・懇親会を開催

第22期関東ふるさと苓北会（大仁田淳会長）の総会・懇親会は、11月26日に東京都内で開催され約130人が出席しました（町から田嶋町長・山崎福祉保健課長、議会から山本議長・倉田議員・松本議員・高戸議員の6人）。

総会では、事業・会計報告などのほか功労者表彰も行われました。懇親会では、歌謡ショーや還暦・喜寿のお祝いのほか、苓北町の特産品が当たる福引き大会で盛り上がりました。会場は久しぶりの再会や思い出話に花が咲き、ふるさと苓北を懐かしむ笑顔であふれていました。

（関東にお住まいの苓北出身者の皆さまへ）

“ふるさとでつながる絆の輪”が今後も一層広がっていくように、世代を問わず積極的に会へご参加ください。来年はより多くの皆さんの参加をお待ちしています。

写真上=各テーブルの様子
写真下=大仁田会長、田嶋町長らと記念写真
(撮影=山崎福祉保健課長)

60歳を超えてもなお現役プレイヤー！

シニアサッカーフェスティバル

シニアサッカーフェスティバル2017は12月2日と3日の2日間、坂瀬川地区総合グラウンド（天然芝）で開催され、県内から3チームが出場しました。

同大会は60歳以上で構成されるチームの11人制です。天然芝の緑が広がるピッチでは、まさに現役の白熱した真剣勝負が繰り広げられていました。

結果は次のとおりです。

- ▶優勝=熊本南オールスターズFC
- ▶2位=ランザ熊本シニアサッカークラブ
- ▶3位=熊本オールドキッカーズ



激しく競り合う選手ら（2日、坂瀬川地区総合グラウンド）



スポーツ振興くじ助成事業が 完了しました 教育委員会

平成29年度において独立行政法人日本スポーツ振興センターからスポーツ振興くじ助成金を受け、苓北町麟泉運動公園で実施していた防球ネットの整備工事が完了しました。また、天然芝の維持管理のために必要な農薬散布機・肥料散布機についても、助成を受け購入しました。

天然芝生化した多目的広場は、1月4日(金)から利用できますので、詳しくは苓北町町民総合センター(☎

35-2112)へお問い合わせください。
☎ 教育委員会 担当/酒井 ☎404



この事業は、スポーツ振興くじ toto、BIGの助成を受けて実施されました。スポーツ振興くじの収益は、日本のあらゆるスポーツに役立てられています。



苓北町麟泉運動公園、写真は全て無人小型機で撮影(12月1日・7日、土木管理課)

roasso がやってくる！ 企画政策課

ロアッソ熊本(J2リーグ所属)のキャンプが、苓北町で開催されます。プロサッカー選手のトレーニング(練習)を間近で見学することができる絶好の機会です。

見学は自由ですので、ぜひご来場ください。

- 日程 平成30年1月11日(金)午後 歓迎セレモニー
- 1月12日(土)終日 トレーニング
- 1月13日(日)終日 トレーニング
- 1月14日(月)午前 トレーニング
- 11:30~ サッカー交流会

○会場 苓北町麟泉運動公園
(※11日の歓迎セレモニーは苓北町役場で。14日の

サッカー交流会詳細は、町ホームページで確認してください)

☎ 企画政策課 担当/長船 ☎213



©2008 AC KUMAMOTO ©2008 ACK

町からのお知らせ、くらしの情報 INFORMATION お知らせ 掲載希望は総務課広報係へ ☎35-1111 FAX 35-2454

苓北町巡回バス 年末年始運休のお知らせ

12月29日(金)から1月3日(火)までの6日間、苓北町巡回バスの運行は休みます。

☎ 企画政策課 担当/武林 ☎212

平成30年 消防出初め式を開催します

日頃から昼夜を問わず消防防災活動を行っている消防団の訓練の成果や、迫力ある放水競技、幼年消防クラブの分列行進などが披露されます。是非ご覧ください。

食生活改善推進員協議会の皆さんの協力による「汁物」の提供(無料)もあります。

▼日時 平成30年1月7日(日)
午前8時40分行進開始

▼場所 農村運動広場(雨天時は苓北

年末年始の 交通事故防止運動

年末年始にかけては、車の動きが慌ただしくなるとともに、飲酒の機会も増え、重大な交通事故の発生が心配されます。また、年末年始で路上駐車が増えると、交通事故の発生や緊急車両(救急車、消防車等)の通行の妨げも懸念されます。

町民一人ひとりが交通安全を心がけ、交通事故防止に努めましょう。

▼運動の期間 12月21日(土)～1月3日(火)

▼重点目標 ①飲酒運転の根絶 ②高齢者の交通事故防止 ③シートベルトとチャイルドシートの全席着用の徹底 ④自転車の安全利用の推進

☎ 総務課 担当/福田郷 ☎208

明治150年

平成30年(2018年)は、明治元年(1868年)から起算して満150年に当たります。日本政府では、内閣官房副長官を議長とする「明治150年」関連施策各府省連絡会議」を設け、①「明治以降の歩

☎ 町体育センター) 総務課 担当/福田郷 ☎208



みを次世代に遺す施策」、②「明治の精神に学び、さらに飛躍する国へ向けた施策」、③「明治150年に向けた機運を高め、つを柱として、政府一体となって「明治150年」関連施策を推進しているところです。

国だけでなく、地方公共団体や民間も含めて、日本各地で、「明治150年」に関連する多様な取組が推進されるよう、ロゴマークの使用促進や広報などを通じて、「明治150年」に向けた機運の醸成を図っています。詳しくは左記のホームページをご覧ください。
<http://www.kantei.go.jp/jp/singi/eiji150/portal/>

☎ 企画政策課 担当/川原 ☎213

「下水に異物は流さない！」

下水道は、自然や生活環境を良くするための町民皆さんの大切な財産です。下水道にタオルなどの異物が流れ込むと、下水を送水しているマンホールポンプが詰まり、故障します。

最近、マンホールポンプに異物が詰まり、故障する事案が多く発生し



写真①=女性用下着、11/9 坂瀬川地区



写真②=女性用下着10/30 上津深江地区

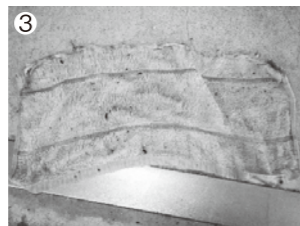

写真③=布状のもの、10/30 富岡地区

※実際マンホールポンプに詰まった異物写真の一部です。
☎ 水道環境課 担当/小林 ☎129

「下水に異物は流さない!!」
ことを、一人ひとりが心がけるよう、ご理解ご協力をお願いします。

浄化槽を設置のご家庭へ

浄化槽は「生き物」です！維持管理や修理等をきちんと行いましょう！
 浄化槽は微生物を用いる「生き物」ですので、日常の適正な管理を行わないと適正な機能を発揮できません。浄化槽は地下に設置されており、見た目だけでは異常がわかりにくく、知らず知らずのうちに環境を汚している場合もあります。

設置のご家庭は、浄化槽の専門技能を持つ浄化槽清掃業の許可事業者や保守点検業の登録事業者による定期的な維持管理、県の指定検査機関による年1回の水質検査を行い、異常を指摘された場合には、速やかに修理等の対応をされるようお願いいたします。

水道環境課 担当/小林
 ☎129

家庭廃食油回収キャンペーン

天ぶら油（家庭廃食油）の回収キャンペーンを熊本県内で実施します。回収した廃食油は、BDF（バイオディゼル燃料）として利用されます。

▼期間 1月4日☎～2月28日☎

▼回収場所 苓北町役場・各出張所

▼回収可能な油 天ぶら油等の植物油
 ※動物油（ラード等）、鉱物油（エンジンオイル等）は回収できません

ん。

▼回収方法 天かす等のゴミを除き、ペットボトルや油購入時のプラ容器等に入れて持参してください。

▼その他 ▽特典として、くまモンのオリジナル缶バッジをプレゼントします。（数に限りがあります）▽回収ボックスは、キャンペーン終了後も設置しています。

水道環境課 担当/松野
 ☎129

はたちの献血キャンペーン 献血にご協力ください

献血者が減少しがちな冬期は、輸血用血液が不足しやすい季節です。

このため、熊本県では1月～2月の2カ月間、成人式を迎える「はたち」の若者を中心に、広く県民の皆さんに対して献血を呼びかけています。特に若い人たちが、献血をしたことがない方は、ぜひご協力ください。

なお、苓北町では、左記の日程で献血（400ml）の受付を行います。「はたち」以外の方も参加できますので、皆さんの温かいご協力をお願いします。

▼日時と場所 1月16日（火）

▽天草拓心高校マリン校舎（午前9時～午後12時30分）▽はまゆう療育園（午後2時～午後4時）

福祉保健課 担当/田中
 ☎142

天草エアライン株式会社
 ☎5716000

第3回危険物取扱者試験

▼とき 2月11日（日）

▼ところ 熊本市

▼試験種類 甲種、乙種1・2・3・4・5・6類、丙種

▼申込期間 ▽電子申請：1月2日☎～同9日☎ ▽書面申請：1月5日☎～同12日☎

※受験願書等は、天草広域連合消防本部予防課（☎2213305）または、苓北分署に備え付けています。詳しくは左記へお問い合わせください。

苓北分署 ☎3512244

沿岸警備にご協力を！

天草警察署沿岸警備協会をご存じですか？

天草警察署沿岸警備協会は、苓北町と天草市の海の安全を守るため、沿岸パトロールや事故防止活動、各種広報活動を行っています。

▼主な活動は？
 ▽イベント会場等でのキャンペーンや啓発活動を行います▽警察の船舶「しらぬひ」や会員の船舶に乗船して、警察と合同で沿岸パトロール

生活習慣病予防健診および骨粗鬆症検診を実施します

▼受付日時 1月24日（水）
 午前9時～10時まで

▼場所 役場大会議室

▼申込締切 1月17日（水）

▼内容
 ①生活習慣病予防健診（先着20名）

○対象者 20歳から39歳までの主婦や農・漁業に従事している人などで、健診を受ける機会がない人（※男女不問）

○健診項目 身体測定、尿検査、心電図検査、血液検査（貧血、肝・腎機能、脂質、糖代謝）、内科診察

○個人負担金 2,000円

②骨粗鬆症検診（先着40名）

○対象者 69歳以下の女性

○検診方法 超音波でかかと部分の骨密度測定

○個人負担金 500円

福祉保健課 担当/田中
 ☎142

たごあげは電線のなごころ

電線の近くで風をあげないようにしましょう。万が一、風が電線にかかったら、危険ですから自分で取らず九州電力まで連絡してください。

▼電線を竹ざおなどでつつくのは大変

危険です。

▼電柱にのぼらないでください。

九州電力(株)天草配電事業所
 ☎012019861607

くまもと若者サポートステーション 「就労支援出張相談会」

くまもと若者サポートステーションでは、天草出張相談会を左記の日程で行います。若者の就職へのステップアップを、専門の相談員が面談でフォローします。面接の練習や履歴書の書き方も面談の中で相談できます。15～39歳までの仕事をされていない人が対象です。面談は無料で、ご家族からのお問い合わせもお受けします。お気軽にお問い合わせください。

▼日程（日時/場所） ※時間は全て10時～16時 ▽1月10日☎・29日

☎・2月26日☎/勤労青少年ホーム（本渡地区公民館）▽1月19日☎・2月5日☎・22日☎/ハローワーク天草

※事前の予約が必要です。

くまもと若者サポートステーション
 ☎096136510117

kumamoto.sapsote@mica.dti.ne.jp

熊本県子ども若者総合相談センター 出張相談会 IN 天草

「将来が不安」、「人間関係で悩んでいる」、「学校に行けない・行きた

行きます。

▼沿岸警備活動にご理解ご協力を！

天草は周囲を海に囲まれ、離島も数多くあります。沿岸部の安全・安心を守るためには、当協会による警戒活動だけでなく、「海と自然」を愛する地元の方々の協力が必要です。

協会の詳しい活動内容や活動結果については、ホームページに掲載

していますので、是非ご覧ください。
 ▼不審な船・人・物を発見した時は通報を！

天草の海を守るため、積極的に通報をお願いします。

天草警察署沿岸警備協会事務局
 （天草警察署警備課内）

☎2410110
<http://amakusenkyou.jp/about.html>

知ろう！守ろう！選挙の正しいルール

年末年始は何かと贈り物やお祝い事をする機会が多いシーズンですが、政治家が選挙区内の人に、お金や物を贈ることは公職選挙法で禁止されています。また、有権者が政治家に、寄附や贈り物を求めているはいけません。

次の①～④、⑥で処罰されると、公民権停止（選挙への立候補、投票等が禁止されること）の対象となります。

- ①政治家の寄附の禁止
- ②政治家に対する寄附の勧誘・要求の禁止
- ③政治家の関係団体の寄附の禁止
- ④後援団体の寄附の禁止
- ⑤年賀状等のあいさつ状の禁止
- ⑥あいさつを目的とする有料広告の禁止

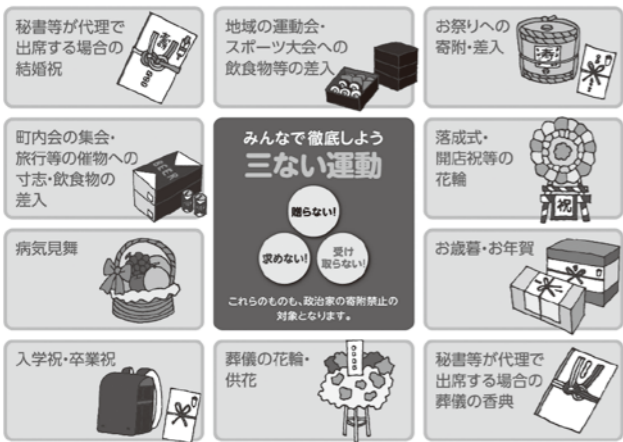

苓北町選挙管理委員会・苓北町明るい選挙推進協議会
 （総務課内） 担当/道田 ☎210

平成30年度 奨学生を募集します

苓北町教育委員会

町では、平成30年度の予約奨学生を募集します。希望者は、在学校の学校長を経由して、教育委員会へ願書を提出してください（在学途中でも可）。

条件と募集期間は次のとおりです。

■募集人員

○高等学校と高等専門学校奨学生 ……7人程度

○大学（短大含む）及び専修学校等奨学生……5人程度

■資格

○他の奨学金を受けていない人

○高校などにあつては中学校の評定平均が3.2以上、大学などにあつては高校の評定平均が3.5以上であること。

○世帯全員の1年間の所得が町で定める基準額以下であること。

■奨学金の月額

○高等学校と高等専門学校奨学生 1万2千円以内

○大学奨学生（短大を含む）と専修学校等奨学生（文部科学省が規定する学校） 3万5千円以内

■返還

○高等学校奨学生は、同校卒業後1年において、借りた年数の2倍以内の期間内で返還する。

○高等専門学校奨学生は、同校卒業後借りた年数の2倍以内の期間内で返還する。

○専修学校等奨学生・大学奨学生は、同校卒業後借りた年数の3倍以内の期間内で返還する。

※奨学金制度は、先輩が返還した奨学金が後輩の奨学金として活用されています。したがって、貸付終了後は返還計画どおり返還しなければなりません。

※町が定める国家資格など（表1）を持つ人で、町内に住んで町内の施設や町内を拠点としてその国家資格などの業務に従事する人は、奨学金の一部の返還が免除されます。

■利息 無利子

■募集期間 平成30年1月4日⑬～1月31日⑭

■留意事項

①町の奨学資金は貸付事業です。卒業後には必ず返還する義務があります。申込みの際は、家庭の経済事情や返還時の負担など奨学生と保護者がよく話し合ったうえで、申し込んでください。

②他の貸付型奨学金との併用はできません。

☎ 教育委員会 担当／川原 ☎⑭404

（表1）町が定める国家資格など

法律系	行政書士、司法書士
コンサル系	社会保険労務士
IT資格／パソコン系	ITパスポート、基本情報技術者
医療系	医師、歯科医、獣医師、薬剤師、歯科技工士、歯科衛生士
電気系	電気主任技術者、電気工事士、電気通信主任技術者、電気工事施工管理技士
調理／衛生／飲食系	管理栄養士
車両／航空／船舶系	海技士、自動車整備士、潜水士
会計系	公認会計士、税理士
不動産系	測量士、土地家屋調査士、不動産鑑定士
介護／福祉系	あん摩マッサージ指圧師、介護福祉士、介護支援専門員、看護師、臨床検査技師、臨床工学技士、理学療法士、はり師、作業療法士、保育士、保健師、きゅう師、救急救命士、助産師、診療放射線技師、視能訓練士、精神保健福祉士
建築／施行系	管工事施工管理技士、土木施工管理技士、建築士、建築施工管理技士
生活関連	理容師、美容師
教育関連	学校図書館司書教諭、高等学校教諭普通免許状、養護学校教諭、中学校教諭普通免許状、小学校教諭普通免許状
その他	町長が特に必要と認めた国家資格及び第1次産業に関連する資格や技能等を取得し、後継者としてその業務に従事する者

※注意 本表は平成26年度以降の採用者から適用

償却資産の申告を忘れずに！

税務住民課

固定資産税の課税対象となる減価償却とは、土地、家屋および自動車（自動車税、軽自動車税を支払うもの）を除く有形の事業のために用いることができる資産で、その減価償却額または減価償却費が法人税法または所得税法の規定による所得の計算上、損金または必要経費に算入されるものをいいます。

所得税、法人税の確定申告で、これらの資産を減価償却費に計上している場合（個人・法人両方が対象になります）は、必ず償却資産の申告が必要です。

償却済み資産も課税の対象になりますので、平成30年1月31日（水）までに苓北町役場税務住民課へ申告してください。申告用紙は役場にありますので申し出ください。

償却資産とは？

製造や小売、農業などの事業を個人または法人で営んでいる方が所有し、その事業のために用いることができる以下の事業用資産をいいます。

1. 構築物（家屋を除く）……門、塀、舗装路面、ネオンなど
2. 機械および装置……モーター、プレス機、冷凍装置など
3. 船舶……ボート、釣船など
4. 車両及び運搬具……自転車、リヤカー、キャタピラを有する自動車など
5. 工具、器具及び備品……机、椅子、パソコンなど
6. 太陽光発電設備（次表のとおり）

設置者	10kw以上の発電設備	10kw未満の発電設備
個人（住宅用）	屋根などに経済産業省の認定を受け設置し、売電の事業資産となり、発電設備は課税の対象になります。	課税対象外
個人（事業用）	個人の方であっても事業の用に供している資産については、発電出力、全量売電、余剰売電にかかわらず課税対象になります。	
法人	事業の用に供している資産になりますので、発電出力、全量売電、余剰売電にかかわらず課税対象になります。	

(1) 納税義務者

賦課期日（平成30年1月1日）現在の償却資産の所有者が納税義務者になります。

(2) 価格の決定

申告と調査に基づいて資産を把握し、減価償却計算を行い算出した評価額が決定価格になります。

(3) 課税標準額

賦課期日現在における償却資産の価格で、償却資産課税台帳に登録されたものです。

(4) 税率

税率は1.4パーセントです。

(5) 免税点

課税標準となるべき償却資産の合計額が150万円未満の場合は課税されません。

☎ 税務住民課 担当／伊藤 ☎⑭111

こせきの窓 11月受付分

(新生活運動の推進) お返しは廃止し、お礼状を送りましょう

かわいいうぶごえ (敬称略)

区名	氏名	保護者
二丁目	木田 琴子 (ことこ)	仁臣・祐加子
西原	松末 柊花 (しゅうか)	飛鳥・あゆみ

幸せにゴールイン (敬称略)

区名	夫氏名	区名	妻氏名
熊本市	後藤 泰明	春の迫	尾崎 奈緒
出来町	福本 大介	天草市	城下沙弥華

お悔やみ申し上げます (敬称略)

区名	氏名	年齢
川向	宮崎アツ子	78歳
新町	鮫嶋ヨシコ	95歳
五丁目	福田 等	88歳
小路	松本 美子	85歳
下向	田嶋サトノ	98歳
川向	宮崎ハルエ	94歳
釜	福田 三守	70歳

善意の寄附 ありがとうございます

●社協寄付(11月受付分)

平田 光男さん	西川トシエさん
楢村 文子さん	鮫嶋 照夫さん
宮崎 久義さん	松本 敏さん

●広報れいほく郵送料寄付 (H29.11.16~H29.12.15)

友添香代子さん(熊本市)	田崎 正俊さん(埼玉県)
山田 嘉教さん(愛知県)	沢辺 直枝さん(千葉県)
角岡 重豊さん(千葉県)	長谷川トキ子さん(千葉県)
岩崎 雅代さん(大阪府)	高野 圭子さん(千葉県)
山田 順治さん(東京都)	田中 安弘さん(千葉県)
石原 良穂さん(神奈川県)	雨森 雅子さん(神奈川県)
松崎 弘子さん(神奈川県)	本山 正之さん(埼玉県)
平井 正清さん(福岡県)	

子どもの急な病気の相談に応じます

- 受付日時 平日：19時～翌8時
- 土曜：15時～翌8時
- 日・祝：8時～翌8時

☎#8000番

■ただし、ダイヤル回線、IP電話、光電話からは
☎096-364-9999 天草保健所

1月休日当番医

1月1日(月・祝)	慈恵病院	(内)	☎37-1111
2日(火)	慈恵病院	(内・外)	☎37-1111
3日(水)	慈恵病院	(内・外)	☎37-1111
7日(日)	慈恵病院	(内)	☎37-1111
8日(月・祝)	慈恵病院	(内・整・泌・耳・小(午後))	☎37-1111
14日(日)	慈恵病院	(外)	☎37-1111
	猪口医院	(小)	☎37-0001
21日(日)	慈恵病院	(内)	☎37-1111
	荅北クリニック	(内・消)	☎35-1119
28日(日)	医師会病院	(泌)	☎35-1133

1月 休館日のお知らせ

- 麟泉の湯** ☎35-3770
4日(木)・18日(木) ※年末年始、開館しています。
- 荅北町歴史資料館** ☎35-0712
毎週木曜日 ※12/30~1/1は、休館しています。
- 温泉プール** ☎35-3301
毎週水曜日 ※12/27~1/3は、休館しています。

天草荅北ふるさとづくり寄附金(H29.4.1~H29.12.13)

1,568,000円の寄附がありました。(60件)

寄附金は基金として積み立て、必要に応じて皆さまが指定された事業に使用します。

寄附謝礼品(感謝の品)を選ぶことができるパンフレットなど詳しくは、総務課まで。町ホームページで見るともできます。 ☎ 総務課 ☎207

公表します 町長交際費

(平成29年11月処理分) 町長交際費とは、町長が円滑な行政運営を図るために町を代表して行う外部との交際に要する経費です。クリーンな行政運営を目指す荅北町では、町長交際費を毎月公表します。

区分	件数	金額
弔慰	0件	0円
見舞	0件	0円
御祝	0件	0円
賛助	0件	0円
接遇	0件	0円
会費	0件	0円
みやげ・記念品	2件	9,000円
その他	0件	0円
計	2件	9,000円

用語解説

- 弔慰 町政関係者に対する香典、供花などに係る経費
- 見舞 町政関係者の病気、災害などの見舞いに係る経費
- 御祝 記念行事、式典、祝賀会などに際しての祝いに係る経費
- 賛助 各種大会、新聞などの特別企画などで公益性のあるものへの賛助
- 接遇 来客、町政関係者との懇談などに係る経費
- 会費 円滑な町政運営に資する会議、会合、研修会への参加に係る経費
- みやげ・記念品 来客、町政関係者へのみやげ、記念品などに係る経費
- その他 上記の区分に掲げるもの以外に係る経費

☎ 総務課 ☎207 ☎35-1111

○公的年金等の源泉徴収票が送付されます 大切に保管してください



国民年金、厚生年金保険などから支給される一定額以上の老齢年金などは、所得税法上「雑所得」として、所得税がかかります。

日本年金機構では、所得税が源泉徴収されたか否かにかかわらず、老齢年金などを受けている年金受給者全員に「公的年金等の源泉徴収票」を作成し、1月末までに送付しています。(障害年金・遺族年金は課税対象ではありませんので送付されません)

源泉徴収票には、1月から12月までの1年間に支払われた年金の総額、特別徴収された介護保険料や後期高齢者医療保険料の金額、源泉徴収税額および控除内容が記載されています。

確定申告の際に、添付書類として必要ですので大切に保管してください。

万が一、紛失したり破損したりした場合には、再発行することができます。基礎年金番号が確認できるものをご用意のうえ、下記まで電話で申請してください。

☎ 本渡年金事務所 ☎ 24-2112
ねんきんダイヤル ☎ 0570-05-1165 (050から始まる番号でかける場合は ☎ 03-6700-1165)

ハローワーク天草 求人情報

※お問い合わせは、天草公共職業安定所(☎22-8609)まで
インターネット求人情報検索サイト・ハローワークインターネットサービス

【常用一般分抜粋】12月3日現在 <https://www.hellowork.go.jp>

職種	人数	就業場所	年齢	賃金(単位:円)	求人番号
成型インナーと婦人靴下の製造	3人		不問	150,000円~200,000円	4567371
販売・店舗運営職(リージョナル社員)	2人		35歳以下	161,000円~213,000円	15070-9259271
土木作業員	1人		44歳以下	168,000円~192,000円	4411371
保険調剤事務	1人		34歳以下	130,000円	4371971
介護支援専門員(ケアマネージャー)	1人		不問	194,000円~249,500円	4336871
正看護師	2人		不問	180,000円~225,000円	4327771
准看護師	2人		不問	153,000円~200,000円	4329271
作業療法士	1人		不問	210,000円~250,000円	4330071
看護助手	2人		不問	128,000円~136,000円	4331371
栄養士	1人		不問	164,000円~179,000円	4287471
一般事務	1人		不問	130,000円~150,000円	4251571
准看護師	3人		不問	165,000円~187,500円	4231171
訪問介護(ホームヘルパー)	1人		不問	150,800円~168,800円	4232071
訪問看護師	1人		不問	165,000円~223,000円	4233371
看護補助者	4人		不問	160,800円~178,800円	4234671
建築土木作業員	1人		不問	176,000円~286,000円	4180571
建築大工	1人		不問	242,000円~352,000円	4181471