

安心して住める町 いきいきと暮らせる町 ふるさとと呼べる町

# REIHO KU

広報れいほく [vol. 6 5 1]

2018  
March

3



ふるさとやあの人が恋しくなる、味がある。



表紙 ふるさとの味交換会での一品、「コノシロ寿司」に一目惚れ。調理法、盛り付け、器—の見事な調和が、写真映えを直覚する。夢中でシャッターを押した。え？  
もちろんですとも！（もぐもぐ）  
ごちそうさまでした（美味！）  
（2月16日、JAれいほく農耕センター）

2018(平成30)年  
3月22日(木) vol. 651  
広報れいほく

目次

- 02 フォトリポート 選挙出前講座
- 03 目次
- 04 写真特集 料理って、素晴らしい
- 08 歴史を訪ねて 一第72回—
- 09 チームぱくぱく/ひだまり
- 10 みんなのひろば
- 12 社協だより
- 13 たっしゅかもん  
No.204 川俣 笑子さん（出来町）
- 14 まちのわだい
- 16 information 福祉保健課
- 18 おしらせ
- 21 こせきのまど
- 22 ふるさと納税 返礼品取扱事業者募集



町の動き

平成30年2月末現在

7,370人 (-22)

男3,465人 (-14) 女3,905人 (-8)

世帯数 3,181戸 (-4)

※（）は前月比

祝 卒業 苓北中学校卒業式  
「統合がなければ出会えなかった  
素敵な仲間」



平成27年度に町内3中学校が統合した新生苓北中学校で、全3カ年を過ごした最初の卒業生は男子33、女子39の計72人。

生徒会長の吉田実花さん（右写真）は、「（統合がなければ出会えなかった）素敵な仲間と出会えて本当に良かった。まだみんなと一緒にいたいけど、立ち止まっているわけにはいかない。別々の道をただ前へ歩き続ける」と答辞を述べました。

（3月11日、苓北中学校体育館）



フォトリポート

選挙出前講座

高校生が投票体験

苓北町選挙管理委員会（以下「選管」、木下勲委員長）が3月5日、来年度18歳を迎える天草拓心高校マリン校舎の2年生（39人）を対象に、模擬投票などを通して選挙制度を理解してもらおうと、選挙出前講座を初めて実施しました。

【主管=苓北町選挙管理委員会・苓北町明るい選挙推進協議会・天草拓心高等学校マリン校舎 会場=マリン校舎体育館】

講師を務めたのは選管書記の道田広祐さん（役場総務課）。生徒らは、選挙制度の概要説明を聞くと、一架空の候補者を見立てた投票、開票事務の見学、選挙結果発表と、選挙の一連の流れを体験しました。

会場となった同校体育館には、投票事務管理者や投票立会人、投票事務従事者も配置され、本番さながらの投票所を再現。選管では、「投票箱や記載台、投票用紙もすべて実際に使用しているものとし、投票所の臨場感がわくように工夫した」とのことです。

「投票は、思っていたより簡単だった。書く方法以

外の投票（スタンプ）があるのには驚いた」と話してくれたのは、田中馨さん（海洋科学科・2年、写真右下）。

「18歳になって選挙があったら、投票に行きますか？」と聞くと、「はい。必ず行きます！」と、力強く答えてくれました。

来年度には苓北町長選挙と苓北町議会議員選挙、再来年度以降には、熊本県議会議員選挙、参議院議員通常選挙、熊本県知事選挙などが執行予定となっている。

18歳になったなら…、  
「行きます。必ず。投票へ！」

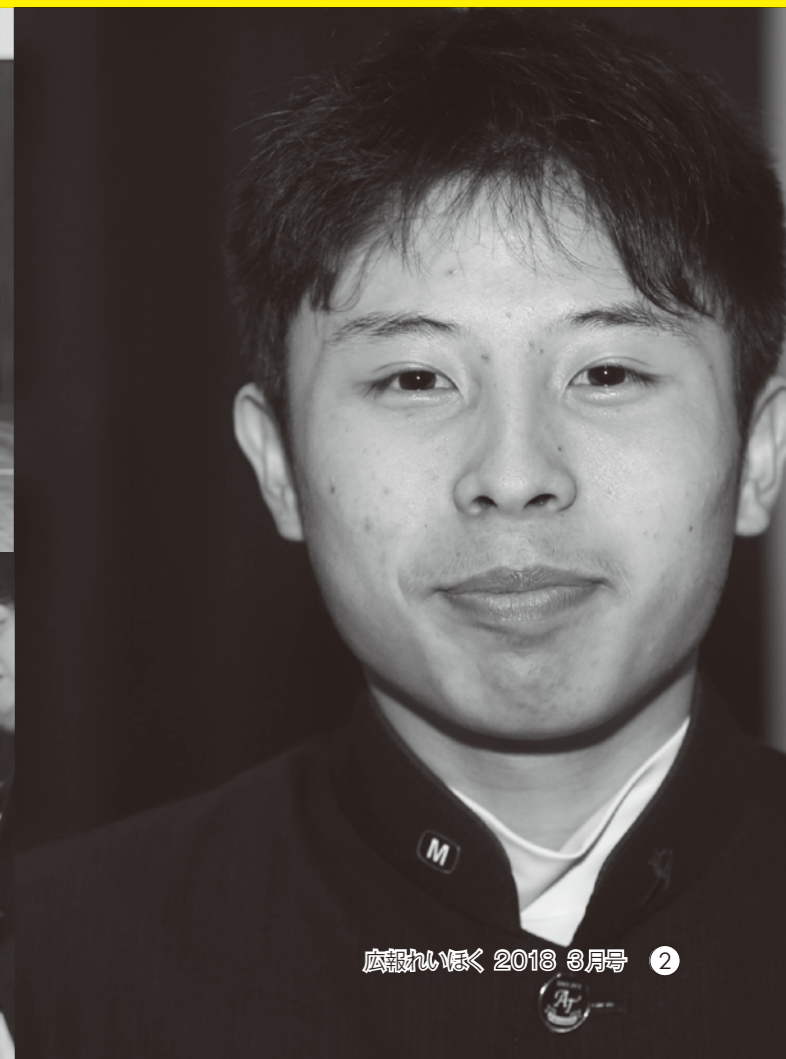

カレンダー（主な行事予定）

2018 4 April						
日	月	火	水	木	金	土
						1日
1	2	3	4	5	6	7
8	9	10	11	12	13	14
15	16	17	18	19	20	21
22	23	24	25	26	27	28
29	30					

2018 5 May						
日	月	火	水	木	金	土
						20日
		1	2	3	4	5
6	7	8	9	10	11	12
13	14	15	16	17	18	19
20	21	22	23	24	25	26
27	28	29	30	31		

# 料理りょうりって、 素晴すばらしい。



レタスゼリー

懐なつかしく、新あたらしく、美うつくしく、  
恵めぐみに感かん謝しゃし、真ま心ごころを込こめる。



手作りこんにゃく

## 写真特集



料理って、素晴らしい。

たくあん



# 見て、味わって、お腹も心も大満足。



第33回食と農を守る・ふるさとの味交換会は2月16日、JAれいほく（農耕センター）であった。特産レタスやわが町の旬の食材を使った50品を超える料理が、テーブルを彩った。

【主催=JAれいほく女性部（小野三幸部長）】



「皿うどんもあつとよ」「ワタシが作ったとはこれ」女性陣の優しくも庄のある誘惑が、逡巡を凌駕する。カメラを置く

## 舌で味わう

「きれいかですねー」田嶋町長のあいさつ第一声が物語のように、まずはその豊かな色彩の美しさに目を奪われる。しかしながら、職務として来ている広報担当（以下、「私」という。）（今んとこ撮れ高ゼロやん。なんざん写真は撮らんば。食べらるる前に。全品は無理だったがあんとか半分以上は撮影に成功し、ほっとする。

## 目で見て楽しむ

テーブルいっぱいにはずらりと並んだ料理の数々。「きれいかですねー」田嶋町長のあいさつ第一声が物語のように、まずはその豊かな色彩の美しさに目を奪われる。しかしながら、職務として来ている広報担当（以下、「私」という。）

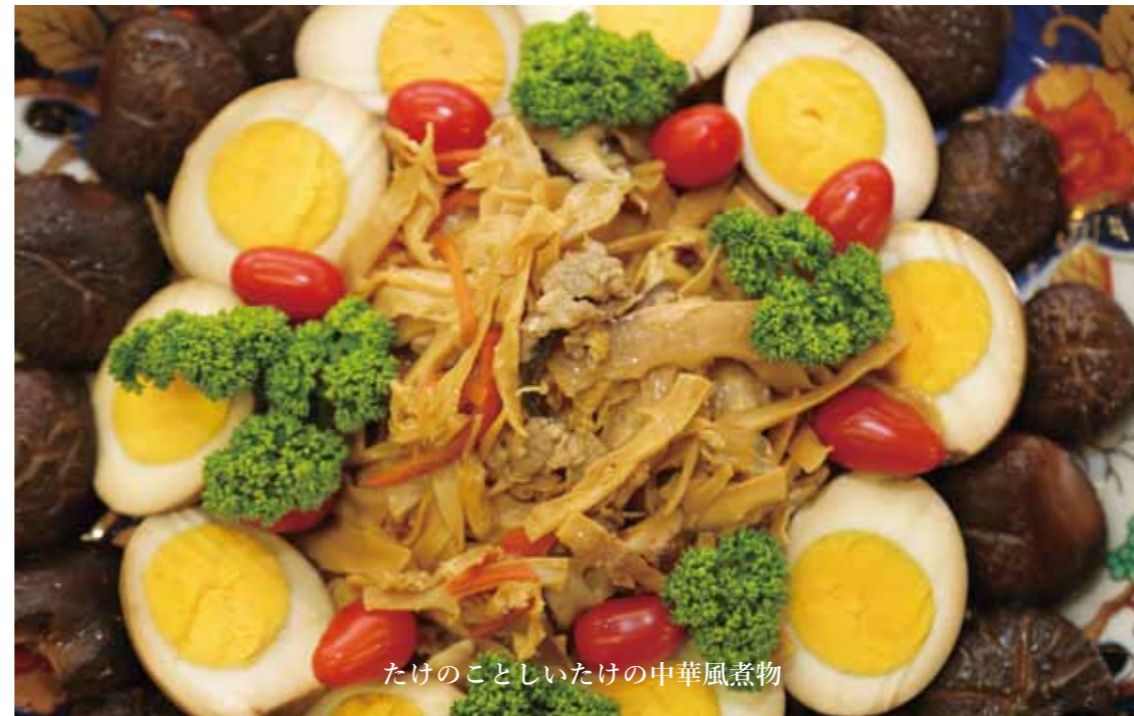

たけのことしいたけの中華風煮物



たこ飯



蒸しプリン



かしの実トーフ



めたなます



たこのから揚げ



おからサラダ



みそ漬け



ひじきと大豆のトマト煮



緋扇貝のアヒージョ



フライド大根

## 見えてくる町の食材

「（いや、食べる職業専念に他ならない）と都合良く切り替え、成人男性の消費カロリーのおそらく一日分あまりを、短時間のうちに摂取する。」

「早っ」お腹いっぱいになってふーっと一息、頭を取材モードに切り換える。拓心高校マリン校舎から来られていた野中伸之先生に話を聞いた。「印象に残った料理はありますか？」「手作りこんにやくとフライド大根です」

「早っ」お腹いっぱいになってふーっと一息、頭を取材モードに切り換える。拓心高校マリン校舎から来られていた野中伸之先生に話を聞いた。「印象に残った料理はありますか？」

「なんでですか？」

「こんにやくはやっぱ手作りです市販のものとは味が濃い。フライド大根は見た目も味もゴボウだと思っていたので驚きました」

「はい」また即答（え、それだけ？）

間髪入れず話は飛ぶ。

## 料理って、素晴らしい

「並んだ料理から苔北の食材が見えてきますね。一堂に会している」もくもくと食べ進めながらも冷静に分析をしていた言葉に、驚くとともに妙に納得する。



取材（ほぼ試食）から湧き起る想念。懐かしいだけじゃない。美しいだけじゃない。おいしいだけじゃない。地元産にこだわる。恵みに感謝する。食材と向き合い、それを引き立たせる知恵と工夫。ふるさとの人の喜び顔が見たいと、真心込める料理。多様なエレメンツがちりばめられた料理の数々を、もつと、もつと多くの人に知って、見てもらいたいとの願いを紙面（写真）に込めた。

見て、味わって、お腹も心も大満足。料理って、素晴らしい。（おわり）

※掲載写真は多数出品された料理の一部です。また料理名は交換会受付簿をもとにしています。

# 歴史を訪ねて

## 志岐城跡と富岡城跡〔第72回〕

文／大田 幸博  
（元県立装飾古墳館長）

### 富岡城跡・新大手門の発掘調査と 整備事業報告 (12)

正月明けから、積雪を伴う寒波に見舞われて閉口しています。春の到来が待たれる今日この頃です。今月号は、新大手門の西側堀切を取り上げます。

#### 西側堀切

〔設置場所〕堀切は、陸繋島の旧島部分と砂洲の結合箇所を断ち切っています。ここには、地形の変化点と括れ部があり、防禦面からも、新大手門と堀切を設置するのに適した場所でした。

〔形態〕通常は、空堀に近い状態であったと推定されます。それと違うのも、堀切の高石垣は、砂洲と旧島の段差面に構築されており、調査で、切り石が旧島の海拔0mの地盤から積み上げられていた事が判明しました。この箇所は、砂洲の基盤（砂層）と接する堀底でもありました。海面と同一レベルです。堀切は、高石垣を肩部としながら、東西両側へ延びて、海岸と繋がっていました。そのために、堀切への海水の流入は、潮の満ち引きに大きく

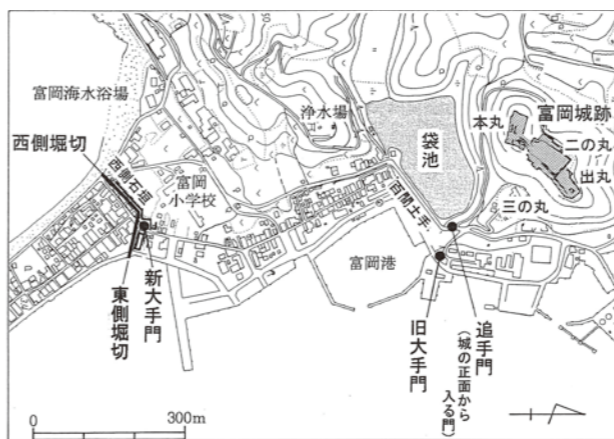

富岡城跡周辺図

左右されました。大潮の時は、ある程度の海水が流入しましたが、小潮の時は、堀底が干上がりました。

堀切は、地形の切断が主たる目的です。旧島の段差面に高石垣が構築されましたので、役目は、大方、果たされた事になります。従って、砂洲の基盤（砂層）を、さらに深く掘り下げて、常時、堀切に海水を満々と湛える必要

はなかったのです。調査でも、海水が運んで来た堆積物は、層厚20～30cmの砂層に留まりました。堀切に溜まる海水の深さは、この程度でした（整備された状況にあります）。

〔堀の対岸〕石垣は構築されておらず、調査区の東端から、版築土塁の残部が見つかりました。対岸は土手で、同例を捜すと、袋池にありました。海岸側に石垣が積み、池側が版築土塁でした。両方とも、山崎家治による構築ですから、この組み合わせは、合点がいきます。

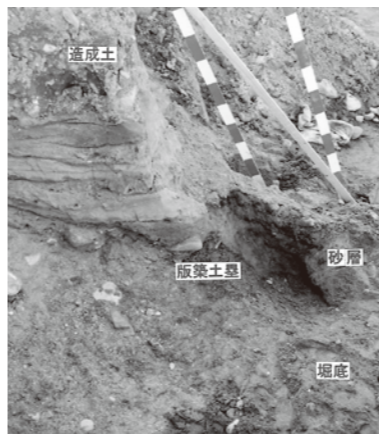

堀切対岸・版築土塁残部

〔堀切の埋め戻し時期〕堀切は、山崎家治が構築して、寛永17年（1640）頃に完成しました。埋め戻しは、寛文10年（1670）の「戸田の破城」と推定されます。この年、富岡城は、破城されて、城としての役目を終えました。同時期、山崎氏からの城の表玄関である門櫓が撤去され、縄張り南端の堀切も埋め戻されたと考えられます。この推論でいくと、新大手門と堀切の存続期間は、約30年となります。堀切の堆積物が少ないので、妥当な期間と考えています。

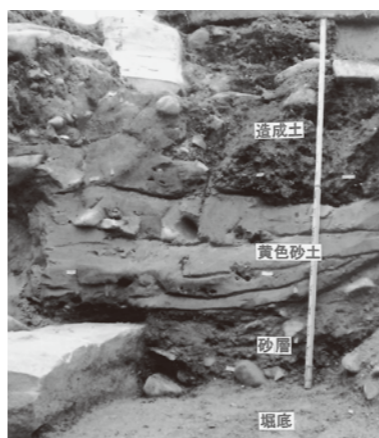

西側堀切断面



富岡保育園のお友だち

#### 材料(4人分)

- バター ……大さじ3
- 麩(小町麩) ……30g
- グラニュー糖 ……大さじ3

#### 作り方

- ①バターを電子レンジにかけて溶かし、麩にからめる。
- ②①にグラニュー糖をからめる。
- ③オープンシートを引いた天板に②を並べ、200度のオープンで15～20分焼く。



地域で。家庭で。くらしに食育を。  
将来を担う子どもたちを“食で育む命の応援団”

## チームぱくぱく

### 今月の 富岡保育園 人気メニュー

#### 「麩のシュガークッキー」

麩には、子どもの脳の成長に不可欠なグルタミン酸が含まれています。みそ汁の具としても活躍しますが、バターや砂糖をからめて焼くと、クッキーのようなサクサク食感になります。

#### 1年間のまとめ

今年度は、各保育園の人気メニューを紹介させて頂きました。どの保育園にも子どもが大好きな自慢のメニューがあります。食べると思わず笑顔になるメニューなのでぜひご家庭の定番メニューの仲間に入れて頂ければ幸いです。

### 茶北町子育て支援センター

#### ふれあい広場

# ひだまり

春風によって、花の香りが漂う頃となりました。子育て支援センターで過ごした子どもたちも、寝返りからハイハイ、歩行へと月日を重ねるたびにできる事が増え、ママたちと一緒に子どもの成長を喜び、分かち合うことができました。

この繋がりをいつまでも大切にしていきたいと思っています。



ママのりのりエアロピクス

- 開設日時 平日の午前9時30分～午後3時
- 開設場所 新ふれあい館 ☎35-1270



そろってお昼寝タイム

すすめ！すすめ！

#### （センターに参加したママたちの声）

- 同じ世代のママたちと交流ができて楽しかった。
- 困った時に色々な人の意見を聞くことができ勉強になった。
- センターに通うことで生活リズムが安定した。
- クッキングやハンドメイドを楽しむことができた。
- 我が子だけでなくお互いに助け合って過ごせたことがうれしかった。
- ミニ運動会などしてみたかった。
- センターは、子育てをするうえでなくてはならない所だと思う。

など、うれしい声が聞かれました。  
4月からまたよろしくお願いします。

# もうすぐ1年生!



もうすぐ1年生になる5歳児さん。  
卒園記念に、えんぴつ立てを作りました。  
保育園での思い出を胸に、小学校でも頑張ります!



## 俳壇

なぎさ三月句会より

春嵐レタスの被覆吹き飛ばす	田崎 良人
梅の香につたな絵心かきたてる	阪本 礼之
水仙やオラシヨ秘めたるペーの墓	小川 文平
月命日僧の来訪寒もどり	高戸 直樹
園児らの駆け廻る庭梅香る	浜口 雅英
残り鴨寄り添ふ二羽の睦まじき	森 恵美子
芍薬の赤芽の伸びる早さかな	浦崎 満志
磯の香を車窓に追って春を行く	山下 恵子
初午や蛇踊りくねり宙を舞ふ	森田 和子
石蓴汁石牟礼道子偲びをり	永野 清江
木蓮の空押し上げて咲き始む	高橋 正美
スイトピー花器の中にも恋の色	三原 千秋
クレソンの緑深まる冬田かな	金子かをる
指染める灰汁も春色石路を剥く	宮崎 益美
のそと来る猫も相容難の席	田中美津子

# みんなのひろば

## 小学生の作文

坂瀬川小学校四年

海原 怜央くん



### 「楽しかった絵手紙教室」



僕は、交流クラブに入っています。この間、クラブで地域の方を先生としてお迎えして、絵手紙を書きました。僕は、様々な野菜や果物の中から、デコポンを選びました。僕は、絵を描く時に工夫したことが二つあります。デコポンの出っ張りを上手く表すために、よく見てゆっくり筆を動かすようにしました。また、デコポンの皮の色の違いを出すために色を混ぜたり、水で調節したりしました。他の野菜や果物でもよく見てくわしく描いてみたいと思いました。

富小スピリッツ  
校風 努力を楽しみ、向上を喜ぶ  
富小スクールプライド  
SCHOOL PRIDE  
「輝かしい伝統と校風の継承」  
苓北町立富岡小学校

先生からクラスへ 授業のときに、真剣勝負ができるクラスでした。自分に力をつけるため、よく勉強しましたね。

二人の力を結集し、飛躍しよう

クラスの自慢 男女ともに仲が良く、1・2年生などのお世話もしっかりみられるところがいいと思います。(横田雅斗)

クラスから先生へ いつも熱心なご指導ありがとうございます!卒業まで残り少ないですが、少ない時間でも楽しく頑張っています。(森ひなた)

富岡小学校6年生 (男子6人、女子4人 計10人) 担任:杉本 新一先生



苓北町で、元気に生き生きと暮らしているらっしゃる  
『たっしゃかもん』を紹介します。

# 輝いています！ たっしゃかもん

No.204

忙しさでは苓北一！？  
毎週、「月月火水木金金」のスケジュールです！

かわ また えみ こ  
**川 俣 笑 子 さん**

(昭和6年8月17日生まれ) 満86歳 出来町在住

## 問 好きな食べものは？

何でも好きですが、特に果物です。健康にも良いので、リンゴやバナナなど毎日何かしらの果物は口にしています。特にアボカドは、サラダなどに入れて毎日欠かさず食べています。

## 問 好きな男性のタイプは？

夫の尚之さんです。夫は、鹿児島出身の薩摩隼人なので、厳しいこともはっきりと言うキッチリとした性格のとても頼れる人でした。厳しい一面ともう一つ、他人をとてども気遣う温かな一面も持っており、私より先に亡くなってしまいましたが今でも大好きです。尚之さんのように厳しさと優しさを、両方兼ね揃えた人がタイプです。

## 問 もし生まれ変わったら？

もし生まれ変わったら、幼稚園の先生をしてみたいと思います。私たち夫婦は、子どもに恵まれなかったので、子ども達と触れ合える仕事をしてみたいです。

## 問 私の健康法

私の趣味でもありますが、習い事です。自分がやりたいことを思いっきりやるのが私の健康法です。

- 月曜日 絵手紙教室（如水館）
- 火曜日 デイサービス（苓北町老人福祉センター）
- 水曜日 銭太鼓（富岡公民館）
- 木曜日 フリー（趣味の時間など）
- 金曜日 カラオケ（四季咲館）
- 土曜日 なごみ（なごみ茶ろん 富岡八区）

以上が私の週間スケジュールです。講師などは特にいませんが、老人クラブ、高齢者大学などで知り合った人たちとお互いの特技を教え合ううちに自然と集まるようになりました。この予定の他に空いている時間は、和裁やショッピングなど自分の趣味であつという間に時間が経ってしまいます。



尚之さんとのツーショット

カラオケ

下田、横田家の長女として生まれる（戦時中の集団疎開などで家族がバラバラになり詳細は不明）。長崎県など、親族を頼りに各地を転々とした生活を送るが、19歳の時に縁あって苓北町へ。苓北町では、手に職を付けようと、簿記（苓北高等簿記学院へ入学）や独学で看護師の勉強をし、資格を取得した。

看護師試験に合格したことをきっかけに長崎県の国立大村病院に勤務する。病院で、当時自衛官を務めていた尚之さんと知り合い結婚する。入院中の部下の見舞いに来ていたはずの尚之さん。部下への面会はいつしか笑子さんへのそれに変っていた。どうして結婚の流れになったかは今でもよくわからないが、出会いは大切な青春の1ページだ。

結婚を機に大村病院を退職し、大村市役所や海上自衛隊などで、看護師として勤務した。忙しくも楽しい日々を送る中に、現在も続く趣味の和裁と出会う。和裁教室へ通ううち技術も上達、気付けば、和裁士の資格を取得、和裁教室の先生となってしまっていた。

尚之さんの退職を機に、苓北町へ戻り（平成19年）、現在に至る。

「体が少し弱ってきているができる所まで習い事は続けて行きたいです」と笑子さんは言う。和裁をはじめとする様々な趣味・習い事で、ほぼ毎日が埋まるスケジュール。

忙しさは苓北一！？かもしれない。

ふれあい  
ネットワーク

## 社会福祉協議会 だより

心配ごと、悩みごとのご相談はご遠慮なくどうぞ  
☎町内35-1270

## 愛情弁当づくり

（文＝富岡地区女性の会 高村政子）

2月25日、日曜日、早朝より富岡公民館に富岡女性の会会員が集まり愛情弁当づくりをしました。

各班に分かれて調理した今年のメニューは、すり身のハンバーグ・春野菜の炒め煮・筑前煮・卵焼き・なますなどです。地元の新鮮な食材を使い、最後の仕上げには彩りを考えてイチゴなども詰め合わせました。



その後、出来上がったお弁当を温かいうちに各地区の会員が一人暮らし高齢者のお宅を一軒ずつお届けに伺いました。お弁当には献立表と「心を込めて作りました。温かいうちにゆっくりお召し上がりください。材料費は苓北町社会福祉協議会から頂きました」と、私たちのメッセージをいつも付けさせてもらっています。



事前にハガキで日時を連絡してありましたので、皆さん心待ちに笑顔で迎えていただき、女性のお弁当とても美味しく毎年楽しみにしています」や「この前のお弁当有り難うございました。とても美味しかったです」など、喜びのお言葉をいただき、

とてもありがたく思っています。

日頃交流の少ない高齢者の人たちと、顔を見て言葉を交わしながら交流できる愛情弁当の活動は、私たちにとってもかけがえのない楽しい活動です。

## ひとり親世帯の小学校新入学児童と 中学校卒業生徒へ祝い金、母子会から 新入学児童へランドセルなどを贈呈

苓北町社会福祉協議会から、ひとり親家庭で平成30年度に小学校へ入学する子どもを養育する7世帯に「小学校入学準備金」を、平成29年度に中学校を卒業する子どもを養育する10世帯に「中学校卒業祝い金」を贈呈しました。

また熊本県母子寡婦福祉連合会から、苓北町の母子会に入会している家庭の小学校新入学児童にランドセル・リュック・水筒などの贈呈がありました。



母子会では、ひとり親家庭の手助けになるような活動を、1年を通して行っています

## 天草更生園から熊本地震災害義援金

天草更生園の皆さま（利用者・職員）から、苓北町共同募金委員会へ熊本地震災害義援金をいただきました。

義援金は、熊本県共同募金会を通じて被災地へ送られます。寄付にご協力いただきありがとうございます。

※熊本県共同募金会では、熊本地震被災地支援を目的に、義援金の受付を行っています（平成31年3月31日まで）。詳しくは、苓北町共同募金委員会（苓北町社会福祉協議会）までお尋ねください。

# 志岐小OBが母校へ寄附金

熊本市在住の澤谷政光さん



左から石井校長、澤谷政光さん、植里雄一PTA副会長  
(志岐小学校校長室)

志岐紺屋町出身の澤谷政光さん(熊本市在住)が3月1日、志岐小学校を訪れ、母校である同校の「子ども達がより読書に親しんでもらえるように」と児童用図書購入費(寄附金50万円)を、石井省介校長へ手渡しました。

「志岐小・苓北中卒業後、ふとん一つで熊本市内へ働きに出た」という澤谷さん。現在は、同市内で型枠工事など建築・土木関連の会社を営まれています。

石井校長は、「大変ありがたい。子ども達の希望も聞くなど早速図書選定から進め、購入した図書は“澤谷文庫”(予定)として大切に管理していきたい」と話しました。

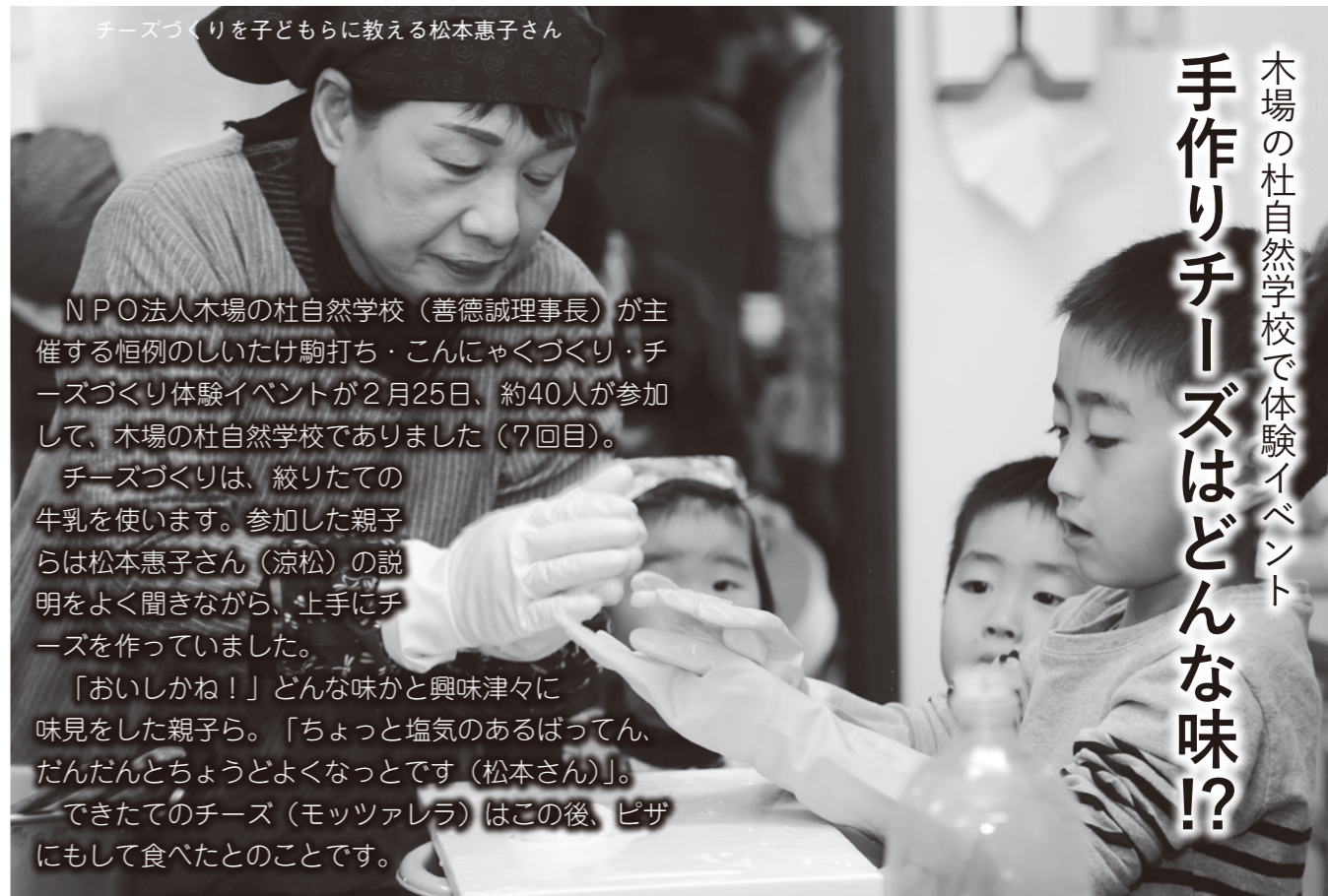

チーズづくりを子どもに教える松本恵子さん

木場の杜自然学校で体験イベント  
**手作りチーズはどんな味!?**

NPO法人木場の杜自然学校(善徳誠理事長)が主催する恒例のしいたけ駒打ち・こんにゃくづくり・チーズづくり体験イベントが2月25日、約40人が参加して、木場の杜自然学校でありました(7回目)。

チーズづくりは、絞った牛乳を使います。参加した親子らは松本恵子さん(涼松)の説明をよく聞きながら、上手にチーズを作っていました。

「おいしかね!」どんな味かと興味津々に味見をした親子ら。「ちょっと塩気のあるばってん、だんだんとちょうどよくなつてです(松本さん)」。

できたてのチーズ(モッツアレラ)はこの後、ピザにもして食べたとのこと。

五感で楽しむオルレ

# 天草・苓北コースを歩きませんか

一斉にクラッカーを鳴らしスタート(富岡港)



“龍と潮風感じる”九州オルレ「天草・苓北コース」は2月25日に富岡港をスタート、麟泉の湯をフィニッシュで開催されました(全長11km)。

雨天にもかかわらず、遠くは北海道からなど72人が参加。午前10時、クラッカーの号砲が響きスタートしました。コースでは苓北町観光ボランティア協会の皆さんが付いて名所などを紹介、各ポイントでの様々なおもてなしもありました。

九州オルレには現在19のコースがあります。まずは苓北コースから、五感で楽しむオルレをぜひ体験してみられてはいかがでしょうか。

# 国体選手らが熱戦繰り広げる

苓北町長杯争奪インドアテニス大会

第35回苓北町長杯争奪インドアテニス大会は3月4日に苓北町体育センターで開催されました。

熊本県国体・天草選抜・長崎県選抜・熊本県選抜の4チームが、総当たり(ダブルス団体戦、3ペア)で熱戦を繰り広げました。

結果は次のとおりです。

- ◎優勝 熊本県国体チーム
- 準優勝 熊本県選抜チーム
- 第3位 長崎県選抜チーム
- 第4位 天草選抜チーム

天草選抜の岡部仁美選手(苓北クラブ所属)



# 児童扶養手当&特別児童扶養手当

## 児童扶養手当とは

ひとり親家庭や、父母がいないため父母以外の人が児童を養育する場合などに、児童を養育する家庭の生活の安定と自立を支援し、児童の福祉の増進を図ることを目的として支給される手当です。

### □受給できる人

手当を受けることができる人は、次の条件に当てはまる児童（18歳に達する日以降最初の3月31日までの児童。なお、一定の障がいの状態にある児童の場合には20歳未満）を監護する母や父、または養育者（祖父母など）です。

- ①父母が婚姻（事実婚）を解消した児童
- ②父または母が死亡した児童
- ③父または母が重度の障がい（国民年金の障害等級1級程度）にある児童
- ④父または母の生死が明らかでない児童
- ⑤父または母が1年以上上遺棄している児童
- ⑥父または母が裁判所からのDV防止法の規定による保護命令を受けた児童
- ⑦父または母が法令により1年以上拘禁さ

れている児童 ⑧母が婚姻によらないで生まれた児童 ⑨母が児童を懐胎した当時の事情が不明である児童  
**■受給できない人**  
 次のような場合は、手当を受けることができません。  
 （児童が…）

- ①日本国内に住所がないとき
- ②児童福祉施設に入所しているとき
- ③父または母の配偶者（内縁関係含む）に養育されているとき（父または母が重度の障がいの状態にある場合を除く）
- （父、母または養育者が…）
- ①日本国内に住所がないとき

※支給には制限があり、請求者、配偶者及び扶養義務者の所得や扶養家族などの数（税法上の人数）によって支給額を変動または停止する場合があります。  
 ※扶養義務者とは、世帯分離にかかわらず請求者と同居している父母兄弟姉妹など  
 ※平成26年12月から公的年金の額が児童扶養手当の額より低い場合は、そ

## 各手当の受給者は現況届の提出を忘れずに！

児童の戸籍謄本▽世帯全員の住民票の写し▽個人番号がわかる通知等▽印鑑、請求者本人名義の預金通帳の写しまたは口座申出書▽特別児童扶養手当認定診断書（障がいの内容によっては、手帳の写しを提出することで診断書の省略可）



○現在、児童扶養手当・特別児童扶養手当を受給している人は、役場からの案内通知を確認のうえ、忘れずに現況届を提出してください。  
 ○現況届が未提出の場合手当が支給されませんのでご注意ください。  
 ○いずれの手当も、何らかの事情により過払いが発生した場合には返還をいただくとともに返還をしております。

申請手続き等について詳しくは、福祉保健課までお問い合わせください。

福祉保健課 担当/原田

☎109

# 5月から健診が始まります！

町では、1月下旬から2月初旬にかけて健診意向調査を実施しました。皆さんからの特定健診や各種がん検診へのお申し込みありがとうございました。今回町の健診を申し込まれた人へ、今後の日程などについてお知らせします。

### ①「公民館健診」を申し込まれた人

5月に健診の案内と問診票、検査容器を送ります。

#### ■特定健診・各種がん検診の人

■期日 6月2日(土)と3日(日)

■場所 役場大会議室

#### ■各種がん検診のみで志岐地区以外の人

■期日・場所 6月4日(月) 都呂々公民館

6月5日(火) 富岡公民館

6月6日(水) 旧坂瀬川公民館

(現榊シンメイ)

### ②「病院検診」「国保人間ドック」を申し込まれた人 ③「特定健診」「後期高齢者健診」を病院で受ける人

5月から受診ができます。この場合、予約（4月から受付開始）が必要です。表内の該当医療機関へお早めにご予約ください。

②と③で予約の際は、「苓北町の健診を受けます」と伝えてください。

※特定健診を受ける人は、事前に問診票を記入して病院へ行くと受付が早くできます（問診票は病院にあります）。健康保険証は必ず持参してください。

医療機関	電話番号	特定健診 (40～74歳)	高齢者健診 (75歳～)	がん検診	国保ドック
猪口医院	37-0001	○	○	○(注1)	-
苓北クリニック	35-1119	○	○	○	-
天草慈恵病院	37-1730	○	○	○	○
苓北医師会病院	35-1133	○	○	○	○(注2)
天草中央総合病院	22-0077	-	-	○	○
天草地域健診センター	24-4166	-	-	○	○
天草第一病院	24-3777	-	-	○	○
熊本県総合保健センター	(096)365-2323	-	-	-	○
高野病院	(096)320-6510	-	-	-	○
済生会熊本病院	(096)351-8155	-	-	-	○
日赤熊本健康管理センター	(096)387-6651	-	-	-	○
J A 熊本厚生連	(096)328-1262	-	-	-	○
予約期間		4～10月	4～翌3月	4～12月	
健診実施期間		5～10月	5～翌3月	5～12月	

(注1) 前立腺がんのみ (注2) 男性のみ

福祉保健課 担当/田中 ☎142

の差額分について支給されるよう制度が改正されています。  
**▼支給時期**  
 それぞれ4月、8月、12月（原則11日）に前月までの4カ月分が口座振込で支払われます。

## 特別児童扶養手当とは

精神または身体に障がい有する20歳未満の児童を家庭で監護、養育している父母、または父母にかわって養育している人に支給される手当です。

### □受給できる人

精神、身体または知的の障がいのある20歳未満の児童を監護して父母または養育者（障がいの種類により異なりますが身体1～3級、療育A～B1程度または診断書による自閉症や広汎性発達障害など）

### ■受給できない人

- ①児童が施設に入所している
- ②児童が障がいを理由とする公的年金を受給しているとき

▼支給時期 4・8・11月

### ▼支給額（平成30年4月現在）

子どもの人数	月額(全額支給)
1級該当児童 1人につき	51,700円
2級該当児童 1人につき	34,430円

▼手続きに必要なもの(新規認定請求)  
 ▼新規認定申請書▽請求者と対象児



# INFORMATION お知らせ

掲載希望は総務課広報係へ

TEL 35-1111 FAX 35-2454

## 給食調理場非常勤職員を募集します

- ▼募集対象 町内に住所を有する65歳未満(平成30年4月1日現在)の人で、調理師免許または栄養士免許の資格を有し、職務遂行ができる人
- ▼募集人員 1人
- ▼職務内容 学校給食調理場調理業務
- ▼報酬 日額6,500円
- ▼任用期間 採用日から3年以内
- ▼出勤日数 1カ月に15日程度または週29時間以内の勤務(基本的に夏休み等は勤務がありません)
- ▼勤務時間 午前8時から午後4時45分まで
- ▼その他 採用された場合は社会保険に加入していただきます。
- ▼受付期間 3月23日(金)から同30日(金)の午前8時30分から午後5時まで(土日を除く)
- ▼申し込み 申込書に必要事項を記入し、3カ月以内に撮影した写真を貼

## 「自閉症啓発デー2018 in 八代」が開催されます

- ▼日時 4月7日(土)午前9時30分～11時30分(受付11時15分)
- ▼場所 八代厚生会館(八代市西松江城町1-47) TEL 0965-3213196
- ▼内容 ▽講義「発達障がいへの理解と取り巻く状況」▽疑似体験(発達障がいの見え方・聞こえ方等の体験)
- ▼申し込み 3月30日(金)までにFAX(氏名・住所・所属・電話番号を明記)で申し込んでください。
- ☎ 熊本県南部発達障がい者支援センター(わるつ) TEL 0965-6218839 FAX 0965-3218951

## 国税だより 国税専門官採用試験受験者募集

人事院と国税庁では、国税専門官採用試験(大学卒業程度)の受験者の募集をしています。申込受付は平成30年4月上旬を予定しています。受験資格等の詳細は、人事院ホームページ(採用情報NAVI 検索)をご覧ください。次の①または②へお問い合わせください。①人事院人材局試験課(TEL 03-3581-5311 内線2332) ②熊本国税局人事第二課試験研修係(電話096-354-1617 内線6046)

☎ 天草税務署  
TEL 22-2510 ※自動音声案内

付して教育委員会または学校給食調理場へ申し込んでください。併せて履歴書(JIS様式)を添付してください(履歴書の写真貼付は不要)。  
※申込書は、教育委員会および調理場に準備しています。  
▼選考方法 面接試験を実施し採用を決定します。(日時・場所は、申込者に通知します)

☎ 荅北町学校給食共同調理場 担当/松井 TEL 35-1233

## 第1回危険物取扱者試験

- ▼期日 6月10日(日)
- ▼場所 天草市(天草工業高校予定)、熊本市、八代市、玉名市
- ▼試験種類 甲種、乙種1〜6類、丙種
- ▼申込期間 ▽電子申請 4月9日(日)〜同16日(日) ▽書面申請 4月12日(日)〜同19日(日)
- ※受験願書等は、天草広域連合消防本部予防課または各消防署、分署に備え付けています。詳しくは、左記へお尋ねください。
- ☎ 荅北分署 TEL 35-2244

鯉のぼりは電線にふれないようご注意ください  
鯉のぼりは電線から十分離れたところに立ててください。

## 長崎に在住の荅北町出身者の皆さんへ 開催されます! 「平成30年度長崎荅北会 総会・懇親会」

- 期 日 4月28日(土曜日) 午前11時30分開会(受付は午前10時から)
- 会 場 ホテルニュータnda (長崎市常盤町2-24 TEL 095-827-6121)
- 会 費 男性 5,000円 / 女性 4,000円

※荅北町在住の人も参加できます。参加を希望される人はぜひ、お申し込みください!

☎ 長崎荅北会事務局 (有)柴田運送内) 柴田重義  
TEL 095-824-5707

▼鯉のぼりのポールを立てる時・倒す時は、電線にふれないよう注意してください。  
▼万一、鯉のぼりが電線にかかった場合は、危険ですので絶対に自分で取ろうとせず、九州電力㈱へご連絡ください。



九州電力(株)天草配電事業所  
TEL 0120-9861607

## 固定資産税の土地家屋価格など帳簿を見ることが出来ます

- 固定資産税(30年度)の課税対象となる土地・家屋の評価額などを記した「土地および家屋価格等縦覧帳簿」を縦覧(見ることが)できます。
- ▼縦覧できる人 町内に所有する土地または家屋納税者(または代理人)、納税管理人
- ▼期間 4月2日(日)から6月29日(金)まで(午前8時30分〜午後5時15分、土日祝は除く)
- ▼手数料 無料
- ▼持参品 運転免許証や保険証など、本人確認ができるもの(代理人の場合は委任状も必要です)
- ☎ 税務住民課 担当/時田・伊藤 TEL 111

## 引越しの際は、住所の異動手続を忘れずに!

住民票の住所の異動届(転出届・転入届・転居届など)は、国民健康保険、国民年金、選挙人名簿への登録などにつながる大切な手続です。住民皆さんに送付しているマイナンバーの「通知カード」、身分証明書となる「マイナンバーカード(個人番号カード)」に記載の「住所」は最新のものにする必要があります。  
役場窓口での「正確な住所の届出」を行ってください。(法律上の義務です)

- 入学・就職・転勤等による引越しで、住所を異動するときは…
- ◆住民票の異動の届出を! (転出届、転入届、転居届等)
- ◆マイナンバーの「通知カード」、「マイナンバーカード(個人番号カード)」、「住民基本台帳カード」の住所変更の届出もお忘れなく!

☎ 税務住民課住民班 TEL 105/106

※現在、役場本庁窓口で行っております個人番号カードの申請補助を、3月30日までとしておりましたが、当分の間期間延長します。希望する人は、通知カードの下部にある交付申請書をお持ちください。

## 女性のための総合相談

くまもと県民交流館パレアの女性総合相談室では、女性のさまざまな悩みや不安などを相談員が電話と面接で伺います。  
家庭、職場、地域などで生じたトラブルや困りごとのほか、「なんとなく生きづらい」「どこに相談していいかわからない」と思うことを、ひとりで悩まずご相談ください。相談員がお話を伺い、解決に向けてサポートします。  
また毎月1回、第3土曜日は、女性弁護士による法律相談を実施しています。この4月から新しく第2土曜日は、友達や恋愛、家族、将来のこと、「親や友達には話せない」ガールズの悩み相談、第4土曜日は、忙しくて自分のことがついおろそかになる方へ、「つぼトントン」や「セルフハンドマッサー」のセルフケア講座でこちらも身体も元気になる方法をお教えします(いずれも13〜16時)。  
相談は無料で、秘密は厳守します。

- ▼女性総合相談  
▽電話相談 月・木・土(9〜16時) 時・水(9〜20時)
- ▽面接相談 (女性対象・要予約) 月・水・土(9〜16時)
- ▼法律相談(女性対象・要予約)  
▽毎月第3土曜日(13〜16時)
- ☎ 相談室 TEL 096-35512223

# こせきの窓 2月受付分

(新生活運動の推進)お返しは廃止し、お礼状を送りましょう

## かわいいうぶごえ (敬称略)

区名	氏名	保護者
中通	錦戸 昂瑠(すばる)	祐哉・美保

## 幸せにゴールイン (敬称略)

区名	夫氏名	区名	妻氏名
川向	古川 誠一	中	西田 千鶴

## お悔やみ申し上げます (敬称略)

区名	氏名	年齢
小路	宮崎 國春	97歳
城下	吉本スエ子	98歳
中通	山口 強	62歳
西川内	川下 義安	73歳
下向	福田トモヨ	91歳
紺屋町	大仁田サカリ	84歳
出来町	黒瀬ハツコ	98歳
馬場	平井 裕藏	61歳
年柄	福田 元恵	81歳
小松	小崎 重信	92歳
下向	本多 直治	89歳
八区	川瀬 清	88歳

## 善意の寄附 ありがとうございます

### ●社協寄付(2月受付分)

川下 博史さん	福田 正明さん
大仁田秀輔さん	平井 清美さん
野中 一夫さん	黒瀬 勝一さん
小崎ソヨミさん	

### ●広報れいほく郵送料寄付 (H30.2.17~H30.3.16)

金子喜男留さん(大阪府)	田尻小枝子さん(愛知県)
福田 末美さん(埼玉県)	田口 晴美さん(津奈木町)
緒方 晴夫さん(千葉県)	濱崎 金満さん(兵庫県)
林田 悟朗さん(神奈川県)	上田 竹雄さん(京都府)

## 子どもの急な病気の相談に応じます

■受付日時 平日：19時～翌8時  
土曜：15時～翌8時  
日・祝：8時～翌8時

**☎#8000番**

■ただし、ダイヤル回線、IP電話、光電話からは  
**☎096-364-9999 天草保健所**

## 4月休日当番医

4月 1日(日)	慈恵病院	(内)	☎37-1111
8日(日)	慈恵病院	(内)	☎37-1111
15日(日)	慈恵病院	(外)	☎37-1111
	猪口医院	(小)	☎37-0001
	苓北クリニック	(内・消)	☎35-1119
22日(日)	苓北医師会病院	(内)	☎35-1133
29日(日・祝)	苓北医師会病院	(内)	☎35-1133
30日(振替)	慈恵病院	(内・整・泌・小(午後))	☎37-1111

# 4月 休館日のお知らせ

**麟泉の湯** ☎35-3770

5日(木)・19日(木)

**苓北町歴史資料館** ☎35-0712

毎週木曜日

**温泉プール** ☎35-3301

毎週水曜日

**富岡ビクターセンター** ☎35-0170

毎週水曜日

天草苓北ふるさとづくり寄附金(H29.4.1~H30.3.9)

1,978,000円の寄附がありました。(72件)

寄附金は基金として積み立て、必要に応じて皆さまが指定された事業に使用します。

寄附謝礼品(感謝の品)を選ぶことができるパンフレットなど詳しくは、総務課まで。町ホームページで見ることできます。 ☎ 総務課 ☎☎207

## 公表します 町長交際費

(平成30年2月処理分)

区分	件数	金額
弔慰	0件	0円
見舞	1件	20,000円
御祝	0件	0円
賛助	0件	0円
接遇	0件	0円
会費	0件	0円
みやげ・記念品	2件	36,840円
その他	0件	0円
計	3件	56,840円

町長交際費とは、町長が円滑な行政運営を図るために町を代表して行う外部との交際に要する経費です。クリーンな行政運営を目指す苓北町では、町長交際費を毎月公表します。

### 用語解説

- 弔慰 町政関係者に対する香典、供花などに係る経費
- 見舞 町政関係者の病気、災害などの見舞いに係る経費
- 御祝 記念行事、式典、祝賀会などに際しての祝いに係る経費
- 賛助 各種大会、新聞などの特別企画などで公益性のあるものへの賛助
- 接遇 来客、町政関係者との懇談などに係る経費
- 会費 円滑な町政運営に資する会議、会合、研修会への参加に係る経費
- みやげ・記念品 来客、町政関係者へのみやげ、記念品などに係る経費
- その他 上記の区分に掲げるもの以外に係る経費

☎ 総務課 ☎☎207 35-1111

## ○退職(失業)による特例免除制度

厚生年金に加入していた人が20歳以上60歳未満で退職(失業)すると、市区町村役場で国民年金の第1号被保険者になるための手続きを行い、月額16,490円(平成30年度は16,340円)の保険料を納めることになります。

一方、保険料を納めることが経済的に困難な人には、申請によって保険料の納付を免除される制度があります。

免除制度を利用すると、保険料を納めなくとも、免除された期間は次のように扱われます。①老齢基礎年金・老齢厚生年金の受給資格期間に算入されます。②老齢基礎年金の2分の1の年金額が保障されます。(全額免除の場合)③障害基礎年金・遺族基礎年金の受給資格期間に算入されます。

### ■退職(失業)時の特例免除制度

また、免除申請する年度またはその前年度に退職(失業)した人は、特例免除制度を利用できます。この特例免除では、通常は審査の対象となるご本人の所得の状況を除外して審査が行われます。ただし、配偶者、世帯主に一定以上の所得があるときは免除が認められないことがあります。

### ■手続き

特例免除の申請には、住民票のある市区町村役場へ「国民年金保険料免除申請書」を提出(郵送可)する必要があります。手続きに必要なものは、①年金手帳または納付書など基礎年金番号がわかるものもしくはマイナンバーがわかるもの、②認め印(本人が署名する場合は不要)、③失業していることを確認できる公的機関の証明の写し(雇用保険受給資格者証、離職票等)、となっています。

### ■被扶養配偶者

厚生年金加入者の20歳以上60歳未満の被扶養配偶者



の人は、配偶者の退職(失業)によって、国民年金の種別が、第3号被保険者から第1号被保険者にかわり、保険料の納付義務が生じますので、市区町村役場で変更の手続きが必要です。

この被扶養配偶者だった人も、上記の退職(失業)時の特例免除に該当すれば、同時に免除申請をすることによって、免除が認められることになっています。

なお、免除された期間については、10年以内に「追納」をして、老齢基礎年金の年金額を増やすこともできます。

免除制度と追納制度の詳細については下記までご相談ください。

## ○日本年金機構におけるマイナンバーの利用について ~各種届書にマイナンバーを記載してもらうことになりました!~

日本年金機構では、平成29年1月からマイナンバーによる年金相談・照会を受け付けていますが、平成30年3月からは、これまで基礎年金番号で行っていた各種届出・申請についてもマイナンバーで行えるようになり、届書については原則としてマイナンバーを記入いただくこととなりました。

市区町村役場窓口でのお手続きの際にも、マイナンバーが記載されているもの(個人番号カード、通知カード等)と本人確認書類をお持ちください。

☎ 税務住民課 担当/田中め ☎☎106  
本渡年金事務所 ☎24-2112

## ハローワーク天草 求人情報

【常用一般分抜粋】3月1日現在

※お問い合わせは、天草公共職業安定所(☎22-8609)まで  
インターネット求人情報検索サイト・ハローワークインターネットサービス

https://www.hellowork.go.jp

職種	人数	就業場所	年齢	賃金(単位:円)	求人番号
熱絶縁工(保温・保冷)	3人		不問	172,800円	41040-1031381
ガソリンスタンド職員	2人		59歳以下	141,000円~172,000円	792081
薬剤師	2人		不問	349,800円~389,400円	871181
介護福祉士	1人		不問	172,800円~185,800円	872081
看護師	3人		不問	203,000円~223,000円	873381
社会福祉士	1人		不問	201,000円~229,500円	874681
看護職(グループホームひまわり)	1人		不問	170,000円~220,000円	879881
介護職(グループホームひまわり)	8人		不問	145,000円~178,000円	881081
土木作業員	2人		不問	184,500円~203,000円	709281
葬儀場フロアスタッフおよび事務	1人		不問	160,000円~230,000円	717281
臨床検査技師	1人		不問	175,000円~213,000円	719081
作業療法士	1人		不問	185,000円~253,000円	721581
生活相談員	1人		不問	168,000円~196,500円	724881
一般事務(総務)	1人		不問	187,000円~228,800円	561581
警備係/天草市地区	3人		18歳以上	143,000円~192,500円	43010-6407681
販売・店舗運営職(リージョナル社員)	2人		35歳以下	161,000円~213,000円	15070-1656381
自動車整備	1人		不問	140,000円~200,000円	522281
理学療法士または作業療法士	1人		不問	208,000円~305,000円	468781
医事係長	1人		不問	225,800円~280,800円	482981

# ふるさと納税

## 返礼品取扱事業者募集!

いまや全国的に認知された“ふるさと納税”制度。

苓北町でも「天草・苓北ふるさとづくり寄附金」として平成20年に制度を創設しました。寄附者へ感謝の品として送る返礼品は、町特産品を中心に、現在まで約25品目（3千円～1万円程度の品）を町へ登録（町HP参照）し、全国各地の皆さん（寄附者）へお送りしています。

返礼品目のさらなる充実のため、新しく返礼品の取り扱いができる町内事業者を募集します。

町へ登録して、自慢の品を全国へPRしましょう！（応募方法）

- ▼資格 町内の事業者であること
- ▼条件 ①自社製品であること、または苓北町産品を使用した商品で自社販売していること  
②商品の受注から発送までを行うこと
- ▼募集期間 本年4月27日(金)まで
- ▼申し込み 役場総務課備え付けの申込用紙に記入の上、提出してください。
- ▼その他 ①登録申請された商品は町で審査選定します②受付・登録した商品は町HPへ掲載します③商品は寄附者の選択をもとに町が発注します（登録は受注を確約するものではありません）

○詳しくは、お問い合わせください。

☎ 総務課 担当/溝上 ☎内207

PRしませんか？  
自慢の品を全国へ



あと描き

鉛筆を握りしめ己と対峙する。はや1時間。骨盤を立て姿勢を正す。ドボれてもない鉛筆をとぐ。

一文字も、浮かばない。

仕方ない、と連想ゲーム。3層ほど左方にある窓に目をやる。空は白くくすんでいる。富岡半島が見える。あたりまえだが、島は動かない。でも動いたら、どうしよう。

あ、砂州から半島

に龍が顔を出し眠

そうだ。さし

ずめ曲崎は

龍の手か。

想像膨らまず、啓蟄の候ー。



携帯・スマートフォンでホームページを見ることができます。  
reihoku-kumamoto.jp