

広報れいほく3月号のもくじ

- 02 苓北中学校卒業式
- 03 山下時義さんに旭日双光章
- 04 TOWN TOPICS=まちのわだい=
- 06 歴史を訪ねて -第96回-
- 07 チームぱくぱく/ふるさと納税
- 08 みんなのひろば
- 10 たっしゃかもん
No.226 錦戸ツルヨさん(馬場)
- 11 社協だより
- 12 布(ガーゼ)マスクの作り方
- 13 ひだまり/苓北町支援センター職員募集
- 14 新型コロナウイルスに関するお知らせ
- 16 information~お知らせ~
- 21 こせきのみど



両面 令和初の苓北中学校卒業式は3月15日、規模を縮小して行われました。56人の生徒が9年間の義務教育生活を終え、4月からは新たな道を進みます。(撮影=3月15日、苓北中学校)

山下時義さんに旭日双光章
11期44年の議員人生を経て



Profile - 人物紹介 -

よしとき
山下 時義

昭和13年2月12日生(82歳)
都呂々地区(上)
元苓北町議会議員



受賞した「旭日双光章」の賞状

山下さんは、昭和50年に地域住民から推されて苓北町議員に当選して以来平成31年までの間、11期44年の永きにわたり議員に在職し、特に平成13年から2年間は苓北町議会議長を務め、議会の円滑な運営に尽力されました。

今回この功績が称えられ「旭日双光章(地方自治功労)」を受賞。これは国や公共に対し功労のあるものに贈られる勲章の一つで、社会の様々な分野の功績を対象としています。昨年12月11日、東京の皇居(春秋の間)で開催された勲章の伝達式に出席した際には、天皇陛下から直接「長年、地方自治発展のためにご苦労でした」とありがたい言葉を受けられました。

山下さんは、これまでの永い議員生活の中で、「九州電力株式会社苓北発電所の誘致」と「町の単独運営の決断」。この2つの課題に立ち向かえたことは自分の議員人生の中の誇りと話します。

今日、苓北町の地域振興に欠かすことができない存在となった九州電力株式会社苓北発電所の建設は、当時の議会の中でも毎回議論の事柄でした。

昭和52年9月、熊本県において苓北発電所建設構想が浮上し、3年後の昭和55年12月、熊本県から発電所立地について正式な申し入れがありました。

環境問題に対する住民の関心も高まり賛否の議論が町を二分する緊張が続く中、山下さんは議員としてあらゆる課題や障壁と向き合いました。発電所

建設に果敢に行動した結果、昭和56年9月議会で発電所建設の同意が可決されました。

また、平成11年から政府主導で行われた市町村の合併、いわゆる「平成の大合併」では、当初苓北町も市町村合併は地方分権の推進の受け皿づくりと捉え適切な権限委譲と財(税)移譲が行われることにより、行政の効率化と住民サービスが充実すると信じ、平成13年4月5日、苓北町を含む天草下島の2市9町で構成する天草地域市町合併検討協議会に参加。そして、平成14年4月1日には、天草2市9町合併協議会(法定協議会)に加入しました。

しかし、合併後の住民サービスの維持のための財源確保などを再三要望してきましたが、条件付きの合併は認められないという法定協議会の回答。この回答を受け「合併しない方がいい」という町の考えのもと山下さんは奔走しました。各地区で住民座談会が開催、全有権者へのアンケートも行われ、結果は町の考えを支持する人が支持しない人を上回りました。

これにより平成14年7月2日に開催された町議会臨時会で、苓北町は今の状況を勘案し、天草2市9町に合併せずに協議会を離脱するという議案が全会一致で可決となりました。

これらのほか、山下さんは水資源の確保を目的に熊本県と苓北町との共同事業である県営都呂々ダム事業の推進にも注力。平成2年5月に完成したダ

ムにより、都呂々・富岡地区の住民3千7百人へ、安定した飲料水を提供できるようになり、都呂々地区の水田、畑地合わせて30・9畝の農業用水が確保されることとなりました。

議員になりたての頃は、議会で些細な誤りなど細かな事ばかりを指摘し、先輩議員に怒られたと昔話をする山下さん。その時に先輩議員からは、細かなところばかりだけではなく大局(ものごとの全体)を見ると言われた1町の大きな課題があった時にどう判断するかーこれが議員に与えられた大きな役割だと教えられたと言います。

そして、その先輩議員の教示こそが、山下さんの政治信念に繋がっていきました。

苓北町も人口減少が顕著になっている現在。これから更なる課題に直面し、それに町民・町・議会みんなで立ち向かっていかなければならないと語る山下さん。

山下さんは「町民皆さんのおかげで苓北町の歴史に残る課題に立ち向かえ、ここに住んで良かったと思える町になっていると思います。そして、そのよくな町になると信じてやってきました」とこれまでの議員人生を振り返りながら話します。

嘘がきらいで真面目に歩んできた44年間の議員人生。誠実な人柄と政治信念により、町の発展に寄与されたその功績は誠に大きいものです。



勲章の伝達式が行われた皇居(春秋の間)での写真※山下さんは写真中央



1_ 答辞を述べる生徒会長の田中暁子さん
2_ 卒業証書は生徒一人一人に手渡された
3_ 中学校生活最後のホームルーム

苓北中学校 卒業証書授与式 56人が中学校を卒業

町内唯一の中学校である苓北中学校の卒業証書授与式は3月15日、苓北中学校の体育館で執り行われました。

今年中学校を卒業する生徒は56人(男子24人・女子32人)。今回は新型コロナウイルスの影響により、来賓や在校生など不在の中、最小人数による挙行となりました。式では、倉田斉校長から一人一人に卒業証書が手渡され、在校生からは映像による送辞がおくられました。

卒業生を代表して答辞をおくった田中暁子さんは今日までの学校生活を振り返り、先生や在校生へお礼を述べるとともに、支えてくれた家族には「普段は反抗することもありましたが、心の中ではいつも感謝していました」とこれまでのありがたい気持ちを伝えました。



第35回食と農を守る・ふるさとの味交換会は、2月14日にJAれいほく(農耕センター)であり、JAの女性部員が地元食材を使った家庭の味や創作料理など約50品を持ち寄り、参加者らに振る舞いました。

主催した小野三幸さん(JA女性部長)は「地産地消が一番安全で、これ以上の贅沢はありません」とあいさつ。参加者らは、様々な料理に舌鼓を打ち「このような素晴らしいふるさとの味を是非、町外にも発信して欲しい」と話しました。



- 1 __ あいさつを行う小野三幸女性部長
- 2 __ テーブルには約50品の料理がならぶ
※写真手前はレタスを混ぜ込んだちらし寿司の「レタスの花畑」
- 3 __ 「緋扇貝柱サラダ(オリーブオイルバター焼き)」
- 4 __ 「花野菜のしらあえ」 5 __ 「唐芋ねったくり」
- 6 __ 「レタスギョーザ」



- 1 __ 人気の総菜は350円で一食では食べきれないほどのボリューム
- 2 __ 山で摘んできたヨモギを使った新作の「ヨモギまんじゅう」
- 3 __ 「晩柑ポン酢」はの晩柑果汁をたっぷり入れた香り高い商品

もやい倶楽部 閉校校舎を利用して地域おこし

地元有志でつくる「もやい倶楽部」は、昨年12月に特産品開発部会を発足させ、閉校した旧都呂々中学校の空き教室を利用して、総菜や菓子、晩柑ポン酢などの商品作りを行っています。

家庭科室として使われていた教室では、地元の畑で採れた野菜などを持ち寄り、週6日、9人のメンバーが交代で早朝から調理。出来たての総菜などをスーパーや販売所で販売し、買い物に出かけることができない高齢者へは配達も行っています。人気の総菜は約7種類ほど入って350円で販売しており、店頭に並ぶとすぐに無くなるほどの売れ行きです。

また、地元産のヨモギを使った「ヨモギまんじゅう」は3月に出来たばかりの新作で、もやい倶楽部では新たな商品開発にも注力しています。

岡田晴喜代表は「地元の閉校した中学校を地域の拠り所にしたい」と都呂々地区を盛り上げる為の意気込みを語りました。

=募集=
旧都呂々中学校の「技術室」を利用して、竹細工やクラフト、木工などを行う人を募集しています。
☎ 岡田晴喜 ☎ 36-0733

木場の杜自然学校 シイタケの駒打ちを体験 こんにゃく作り

2月23日、木場の杜自然学校を会場に毎年恒例となった「シイタケの駒打ち」と「こんにゃく作り」の体験が行われました。当日は晴天のもと、親子や夫婦など20名が参加しました。

こんにゃく作り体験では、ミキサーで細かくした芋に重曹やお湯を加えて手でこね、形を整えてからお湯の中へ。一時間ほど茹でると白から灰色へ変わり、熱々のこんにゃくが出来上がりました。

シイタケの駒打ち体験では、天草広域本部林務課の職員による駒打ちの説明が行われたあと、参加者らはクヌギの木にドリルで穴を空け、直径1cmほどの駒をトンカチで打ち付けました。

木々に囲まれた会場では「トントントン」という小気味よい音が響き渡っていました。

※体験後は地元の特産品を使った昼食会も催されました。

「しいたけの駒打ち」や「こんにゃく作り」等の体験は下記までお問い合わせください。

☎ 木場の杜自然学校 ☎ 36-0809

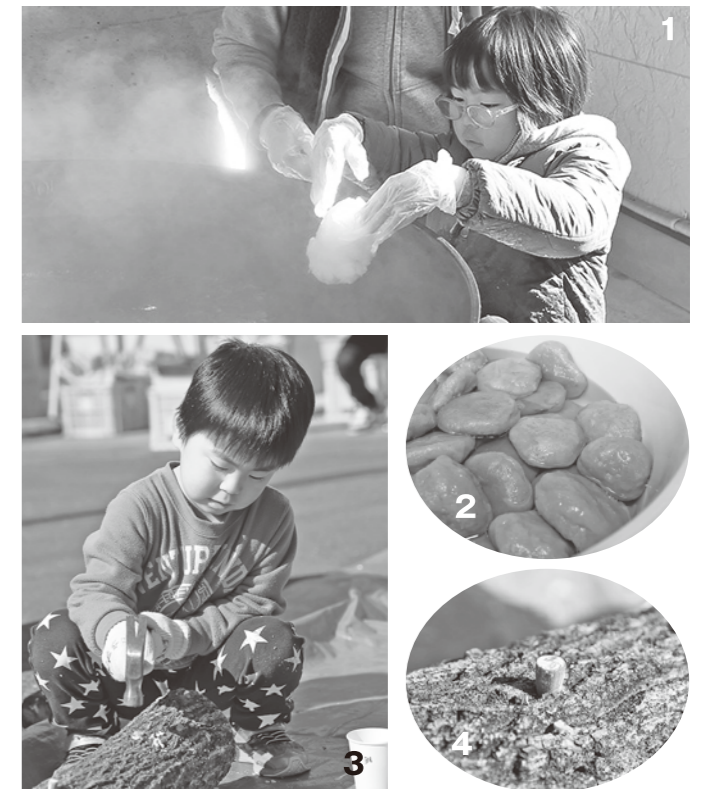

- 1 __ 手でこねたこんにゃくを大きな鍋の中へ
- 2 __ 出来たてのこんにゃくはプルプルン
- 3 __ 小さいお子さんも楽しく駒打ちを体験
- 4 __ 駒は1cmほどで西日本ではクヌギの木(どんぐりがなる木)がよく使われる



会場の参加者も両手を使って体操しながら笑顔で「ホッ！ホッ！ハハハ！」

いきいき健康長寿講演会 「笑い」で健康に

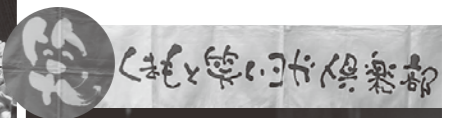

くまもと笑いヨガ倶楽部代表の西嶋敏さん(右)

2月18日、志岐集会所で熊本県後期高齢者医療広域連合と町の共同主催による「いきいき健康長寿講演会」が開催されました。講演会では「笑って元気にならしましょう！」をテーマに、くまもと笑いヨガ倶楽部の皆さんをお招きし、131名の来場者と一緒に「笑いの体操」と「ヨガの呼吸法」を組み合わせた「笑いヨガ」が行われました。インドの医師らによって考案された「笑いヨガ」は、腹式呼吸を意識して笑顔で「ホッ！ホッ！ハハハ！」と声に出します。簡単なエクササイズの間は深呼吸を行うことで精神的なリラックス状態を作り、手拍子は手を叩く刺激により手のひらの神経を活性化させるとのこと。介護予防や認知症予防などで注目を集める「笑いヨガ」を参加者らは体験し、笑顔と笑い声が溢れる講演会となりました。

歴史を訪ねて

志岐城跡と富岡城跡〔第96回〕

文／大田 幸博
（元県立装飾古墳館長）

富岡城跡の今昔物語（10）

出丸の石垣は、平成10年と14年に調査しました。1面だけが打ち込み剥ぎで、残り10面が野面積みでした。

この類の石垣が目立ちます。（b）は、母岩を、六面に割った場合でも、石面が粗い場合、はつりを加える必要があります。但し、仕上げり面には凸凹面が残り、平坦面にほど遠い状態が、殆どです。

出丸の南東側斜面に積まれた打ち込み剥ぎ石垣で、長さ43・5m。標高51～52mにあります。低石垣で、復元の高さは2・5m。出丸の斜面を上がる帯曲輪の側面石垣でもあります。

（c）は、母岩の割りを五面に留めて残りの自然面（皮目）を石面に使用したものです。但し、多くの場合、石面には、ヒビ割れと剥離が目立ちます。実際は、皮目は、剥ぎ取った方が良いでしょう。元来、皮目の利用は、一種の手抜きとされます。

一方、石垣の下部には、出丸3面～5面の野面積み石垣が積まれています。このことから、出丸1面は、これらより後の帯曲輪と同時期に構築された石垣との見方が出来ます。結果として、築城時の出丸は、野面積み石垣だけで構成された平場と推論しました。

（d）は、自然石をそのまま用いて、平坦な側面を石面に利用したのが、野面積みです。但し、控え部分も積み石に見合う様な、レモン形でなければならず、これらの条件を満たす石は、数が限られます。選石作業が大変な上に、使える石は、偶然性の高いものです。勿論、ここで言う、野面積みは、打ち込み剥ぎ石垣に、使用するもので、それだけで構成される野面積み石垣とは、異なります。

次に、この1面石垣の調査では、石工棟梁の木下浩昭氏から、積み石の説明がありましたので、要点を記します。積み石の石面は、「完全な割り（a）」、「不完全な割り+はつり（b）」、「皮目の利用（c）」、「完全に野面（d）」に分かれます。

次に、積み方の説明をします。1面石垣には、（ア）石に特徴があります。「落とし積み」と言われるものです。

本来、石垣は、横並びで、そこから、順次、積み上げていくものですが、その中で、1石だけが、ずり落ちたものを言います。見た目にも違和感があり、特に城の石垣では、良くないとされる積み石です。

出丸10面
折り歪み箇所野面積み石垣です。南側へ尻上がりしており、残存の長さ6・8m、高さ1・4～3m。出丸で最も高い石垣です。石材は、花崗閃緑岩で、大きな自然石の丸石が、積みられています。

出丸では、この様な野面積み石垣が、10面もあります。対して、打ち込み剥ぎ石垣は、時期的に後代と思われる低石垣の1面だけです。本丸・二の丸と比べると、石垣の形態が全く異なる点が、注目されます。

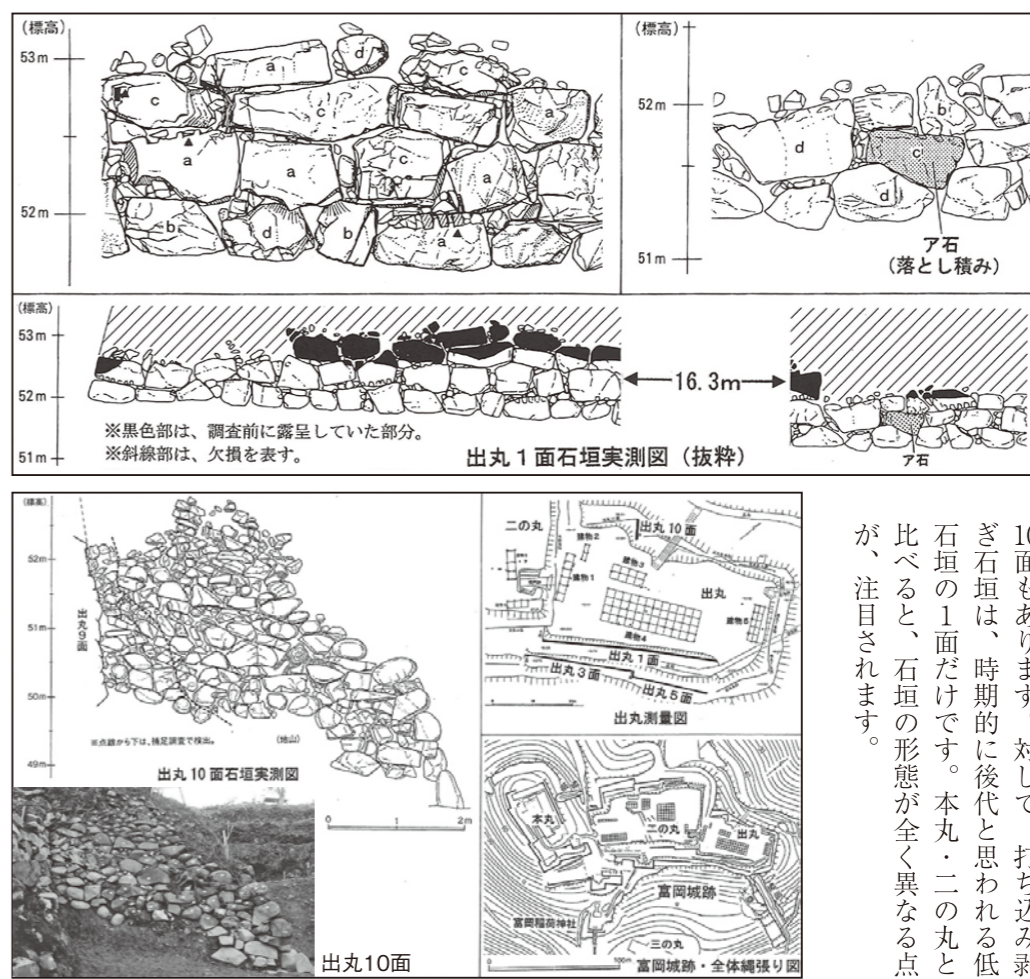

チームぱくぱく

タケノコご飯



エネルギー183kcal

◆材料（子ども4人分）

【食材】	【調味料】
米……………140g	だし汁……………20cc
麦……………20g	塩……………0.8g
タケノコ……40g	酒……………2g
鶏もも肉……40g	醤油……………小さじ2
油揚げ………8g	
にんじん……20g	

1年間のまとめ

今年度実施した保育園・小中学校の共通メニューは、保育園から中学校までの長期間の食育に繋がると思い続けてきました。毎月の共通メニューを子ども達も楽しみに、家族の団らんの話づくりの1つとなっているようです。

共通メニューが食に関心を持つきっかけの1つとなり、園と家庭の架け橋になってくれることを願いつつ、来年度も行政・学校・保育園が「One team」となり子ども達の育ちを見守られるよう協力していきたいと思ひます。

一食に関する質問を募集！

お子さまの食事で気になること等々、どんどん教えてください。皆さまからの疑問や質問をお待ちしています。

▶募集先 町内各保育園または福祉保健課
担当／中元 ☎143

◆作り方

- ①米と麦はといでザルにあげ、30分くらい水気を切っておく。
 - ②タケノコは短冊切り、にんじんは3～4cmの長さに、油揚げは熱湯で油抜きし千切りにする。鶏もも肉は小口切りにする。
 - ③だし汁で②の具を煮て味付けする。
 - ④炊飯器に①と③を入れ、水加減をして炊き込む。
- ※生のタケノコは皮をむいて、米のとぎ汁で30～40分茹で、そのまま一晩おいてあくをとりましょう。
※子どもは油揚げや鶏もも肉などを加えると食べやすいようです。木の芽や絹さやを添えても彩りがきれいです。

『ふるさとづくり納税』の返礼品を募集します

苓北町の木：椿(つばき)



現在、苓北町が行う「ふるさと納税」は60種類の返礼品を登録中です。4月からは返礼品のさらなる充実のため、新しく返礼品の取扱いができる事業者を募集します。

条件

町内で生産された農産物や海産物等を原料に加工・製造・販売を行う個人または事業者。
※「馬肉」「あか牛」に限っては県内産

申込

下記担当まで一度ご連絡ください。
※詳細についても下記までご連絡ください。

締切

令和2年4月30日Ⓜ

注意

①申請された商品は町の審査を経て町HPやポータルサイトへ掲載されます②寄附者からの選択により発注がありますので、一定量の発注が確約されるものではありません。

☎ 総務課 担当／道田 ☎207

苓北町 ふるさと納税 検索



本番では、たくさんの観客の前でも堂々と歌い踊ることが出来き、表現することの楽しさを味わうことが出来ました。

発表会が終わった今でも、自分たちで役を変えて楽しんでいます。



俳壇

なぎさ三月句会より

「はるかぜ」のデイケア楽し人温し	田崎 良人
遠足の黄帽子の列黄色声	阪本 礼之
断捨離の布掛台も据え針供養	小川 文平
春眠と貪り猫に起こさるる	高戸 直樹
浮寝鳥波にゆらゆら袋湾	浜口 雅英
小春日や人と犬との砂の跡	森 恵美子
オッパイ岩転がる磯や石尊掻き	森田 和子
春の服白蝶貝のペンダント	永野 清江
水仙の香りをまとひて家路かな	登本 正子
白木蓮空押し上げて咲きしかな	高橋 正美
久々の雛の間となる仏間かな	三原 千秋
手の平に小さき命初蛙	金子かをる
菜の花や仔牛の鳴ける小屋囲み	宮崎 益美
浜石を敷き詰む境内絵踏寺	田中美津子

みんなのひろば

総務課広報係 ☎207

4月・5月で満1歳になるお子さんの写真を募集します

※掲載イメージ



みちだ おと
道田 凰友ちゃん

志岐（馬場）
父・広祐さん 母・史華さん

【コメント】
じいじ・ばあば
いつもありがとう

▼申込方法
鮮明に写っているお子さんの写真（デジタルデータ可、USB可）に必要事項を添えて持参もしくは郵送してください。
※写真やデータは返却いたしません。

▼募集期間
3月19日☎～4月15日☎

▼必要事項
①お子さんの氏名②ふりがな③性別④生年月日
⑤父母の氏名⑥メッセージ（25文字程度）
⑦住所⑧電話番号

▼掲載予定
広報れいほく5月号

☎総務課広報係
☎207 ✉michida-k@town.reihoku.lg.jp

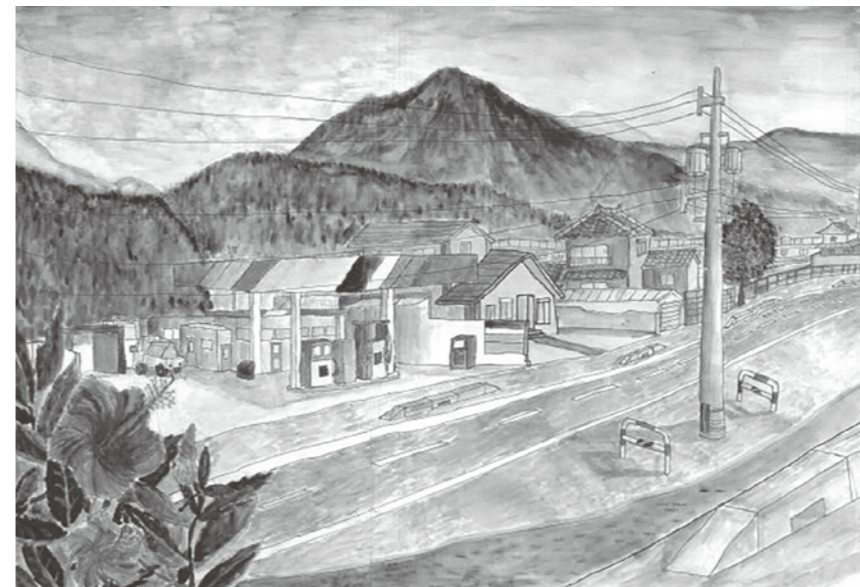

作品名 「**国道沿いの町なみ**」

この作品は、森下空海さんの実家ちかくにある護岸（海岸に設置された堤防）から都呂々の町なみを描写したものです。

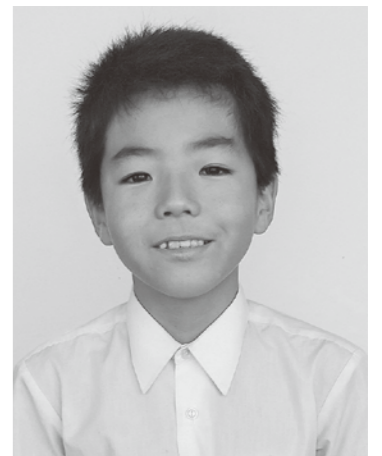

都呂々小学校5年
もりした そらみ
森下 空海さん

小学生の作品



社会福祉協議会 だより

心配ごと、悩みごと
ご相談はご遠慮なくどうぞ
☎町内35-1270

富岡地区女性の会 愛情弁当づくり

文・富岡地区女性の会 高村 政子さん

2月23日、早朝より富岡地区女性の会の会員28名が集まり、富岡公民館において毎年恒例の愛情弁当作りを行いました。

今年の献立は、すりみハンバーグ・大根の煮物・レタスの白和え・卵焼きなど、地元の新鮮な食材を使った料理です。各班に分かれて手際よく調理します。次々と出来上がったら、デザートにいちごや、桜もち、橙ゼリーなども入れ、彩りよくお弁当に詰合せていきます。温かいうちに召し上がっていただきたいので、出来上がるとすぐに各地区の会員が、一人暮らしの高齢者のお宅を一軒ずつ届けて回ります。

「こんにちは、富岡女性の会からお弁当を届けに参りました。お変わりございませんか?」と言葉かけをしながら、元気なお姿を拝見し、近況など聞きながら手渡します。

事前にハガキで日時を連絡してありましたので、皆さん笑顔で迎えていただき、「いつもありがとうございます。富岡女性の会のお弁当毎年楽しみにしています。」と喜んでいただいております。また、「弁当を届けていただいてありがとうございます。とっても美味しかったですよ。」とお礼のお電話もいただき大変ありがたく思っております。

苓北町社会福祉協議会の皆様のお陰で毎年このような活動ができ、日頃交流の少ない高齢者の方々と顔を見て言葉を交わしながら交流できる愛情弁当の活動は、私達にとってもかけがえのない楽しい活動です。



上) 今回も彩り良くおいしいお弁当ができました
左) 一軒ずつお宅を訪問し、お弁当を手渡します

福祉機器を必要とする人へ 福祉機器リサイクルコーナー

『無料』でお譲りします。



↑ ①チャイルドシート



↑ ②チャイルドシート



↑ ③ベビーカー



↑ ④子ども用イス

▼申込方法・締切

希望する人は、4月9日(木)までに苓北町社会福祉協議会へ電話等でご連絡ください。希望者多数の場合は、抽選になります。

抽選は、4月10日(金)午前9時から、苓北町新ふれあい館で行います。

苓北町社会福祉協議会からのお願い DVDデッキと液晶テレビを お譲りください

苓北町社会福祉協議会では、DVDデッキと液晶テレビ(薄型)をお譲りいただける人を探しています。

利用可能なもの(正常に作動するもの)がありましたら、苓北町社会福祉協議会へご連絡ください。



天草町下田北で、古賀家の7人兄妹(兄3人・姉1人・妹2人)の次女として生まれる。

ツルヨさんが5歳の時に父が亡くなり、母が女手一つで7人兄妹を育てていたこともあり、本当に生活が厳しく苦勞をして幼少期を過ごした。

下田北小学校～新生中学校を経て、卒業後は熊本市内に働きに出た。そこでは、住み込みで昼は子守りの仕事をし、家主さんの計らいもあって夜間は九州学院の洋裁コース(仕立て)に行かせてもらって学んでいた。仕事はちょうど4年の期間で、その間で学校の方も卒業することができた。

卒業後は天草に戻ってきて、母のすすめで、和装を個人で教えていらっしゃる先生のもとで学ぶことになった。他にも5、6人の生徒さんがいて一緒に励み、4年ほどで一人前になることができた。

月日は流れて35歳の頃、後にご主人となる康明さんの叔母がツルヨさんの自宅近くの望洋閣に勤めていたこともあって紹介してもらい、昭和45年9月28日に結婚となった。

ツルヨさんは、康明さんにとって後妻として嫁いだこともあって苦勞が多かったが、嫁ぎ先近くの林田呉服店からの依頼もあって着物の仕立ての仕事をし、それから長きに渡り仕立てに携わった。

仕事を引退してからは、グラウンドゴルフや花の手入れを楽しみとしていたが、4年前に康明さんに先立たれて悲しみの日々を過ごす事もあった。そうした中で、ツルヨさんを癒やして元気の源となっている一番の楽しみは小学校でのラジオ体操だ。

「元気な子ども達に会えて、一緒にラジオ体操をできるのが良かです。」

そう話されたツルヨさんは、生き生きとされていた。



▲熊本市内で仕事と勉強をしていたツルヨさん

苓北町で、元気に生き生きと暮らしていらっしゃる『たっしゃかもん』をご紹介します。

輝いています! たっしゃかもん

No.226

子ども達に会えること。
元気な笑顔が一番です!

にしき ど 錦戸 ツルヨさん

(昭和8年5月6日生まれ) 満86歳 馬場区在住

問 好きな食べ物

食べるのでは、魚が一番良かです。魚料理では特にお刺身が良かです。

問 好みの異性のタイプは

そうですね、俳優で歌手の里見浩太郎さんが好きですね。体格が良くて、亡くなったうちの主人(康明さん)にもちょうど感じが似ているので。

問 私の健康法

今は週に1回火曜朝7時55分から、志岐小学校にラジオ体操に近所の方と一緒にいきます。小学校で一緒にするので子ども達の顔も見れるし、先生方にも喜んでもらえます。本当に今一番の楽しみとなっています。それと、月に1回サロンの活動に参加して健康に努めています。

問 思い出

小さい時から和装(着物)の仕立てが好きでした。着付けや子どもの紐解きなど、仕立て物一式を50年やっていました。基本的に正座でしないといけないので、今は膝が痛くてもうできないけど、長く携わることができたので良かかったです。

問 若い世代へ伝えたいこと

若い人達に会った時に思うのが挨拶で、自分からしてほしいですね。だけど、小学校の子ども達は私の顔を覚えてくれていてということもあって、皆自分から元気良くしてくれるので気持ちがいいですね。

問 町へのメッセージ

近所の方々がとても親切で、声をかけてくれたりお出掛けに誘ってくれます。そして、私の方からも声をかけると返してくれるので本当に苓北町は良か所ですね。住めば都という言葉もありますが、皆いい人ばかりです。

ご主人(康明さん)との旅行▶



荅北町子育て支援センター

ふれあい広場

ひだまり

春らしいうらかな陽気が続くこの頃です。子育て支援センターもあっという間に1年が過ぎようとしています。

今年度も、延べ1,000名以上の利用があり、ママたちとの出会い、子どもたちの成長をみんなで一喜一憂できたことをうれしく思っています。

これからもママたちにとって過ごしやすく、子育てが楽しいと思えるような、環境づくりができるように努めていきたいと思えます。

●ホームページアドレス→<http://reihokushakyo.com>

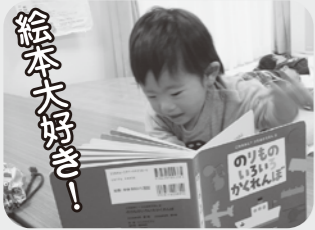

絵本大好き!



みんな〜こっちはだよ!

■開設日時 平日の午前9時30分～午後3時
■開設場所 新ふれあい館 ☎35-1270



可愛いお雛さまをつくりました

ママたちのQ&A

Q：おむつを替える度に、子どもの出べそが気になるのですが様子を見ていて大丈夫ですか？

A：赤ちゃんは腹筋が未熟なため、出べそになりやすい傾向があります。

大きな声で泣いたり、便秘などで過度に腹圧がかかると、出べそになる子もいます。1歳ごろまでに自然に治ることがほとんどですが、大きくなって気になる場合は、腸が一部、へその下に突き出ている可能性もありますので、念のために小児科医に相談してみましょう。

荅北町子育て支援センター職員を募集

社会福祉法人荅北町社会福祉協議会(荅北町子育て支援センター)の嘱託職員を次のとおり募集します。

▼受験資格及び採用予定数

▽受験資格

昭和32年4月2日から平成10年4月1日までに生まれた人で、心身ともに健康で保育士の資格を有する人

▽採用予定数 1名程度

▽任期 令和2年4月1日

～令和3年3月31日(更新有)

▼勤務条件

▽勤務場所 荅北町子育て支援センター(荅北町新ふれあい館内)

▽勤務日 月曜日から金曜日まで(土・日・祝祭日・年末年始は休み)

▽勤務日数 月15日程度

▽勤務時間 8時30分～17時

※上記うち指定する時間

▽報酬 月額14万程度

▽諸手当

賞与(年2回)、交通費の一部を支給

▽その他

社会保険・労働保険・半年勤務後年次有給休暇・作業服支給有

▼採用申込み方法及び選考方法

▽申込期日 4月13日@17時まで

▽申込方法 荅北町社会福祉協議会事務局に用意している「嘱託職員採用試験申込書」に必要事項を記入捺印の上、保育士証及び履歴書を添えて提出ください。

▽申込先 荅北町社会福祉協議会事務局(荅北町新ふれあい館内)まで
※郵送の場合は締切当日消印有効

▽選考方法・実施日

方法 面接のみ

日時 日程について、申込者に後日連絡します

☎ 荅北町社会福祉協議会事務局 ☎35-1270



荅北町子育て支援センター

布(ガーゼ)でマスクを作ってみよう

新型コロナウイルスの影響により、マスクの品薄状態が続いています。マスクが無くて困っている皆さんへ、今回はガーゼマスクの作り方をご紹介します。使用する生地により、カラフルなものなど好みのマスクを作ることができますので、皆さんも自分オリジナルのマスクを作ってみましょう。

【材料】 所要時間：約30分

○ガーゼ生地 1枚(45cm×30cm)

○ゴム 2本(30cm)

※ガーゼ生地は、ハンカチ、や、手ぬぐい、でも代用可能です。

※型紙は荅北町子育て支援センターで無料配布しています。



①布に型紙をあてペンで印を付けます。

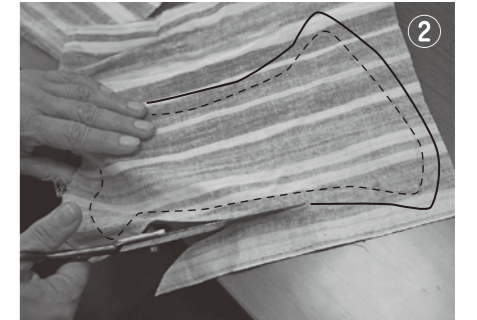

②付けた印の1cm外側を切ります。 ※同じものを2枚作ります。

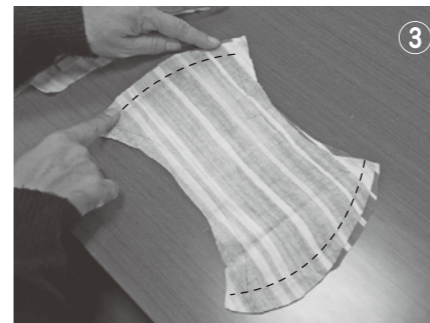

③2枚の表側同士を合わせて重ね、両端を縦に縫います。



④縫った両端を真ん中にもってきて、布の上下を横に縫います。



⑤上側は端から端まで全て縫い、下側は最後の3cmほど残します。



⑥3cmほど空けておいたところが、⑦ひっくり返したら、④同様再度上下を横に縫います。



⑦ひっくり返したら、④同様再度上下を横に縫います。



⑧両端を1cm折り返し、ゴムを付ける部分を縫います。



荅北町子育て支援センター 道田久美 先生

マスクには、せきやくしゃみなどをブロックし、ウイルスを含む飛沫の拡散を防ぐ効果が期待ができます。ガーゼマスクは洗って繰り返し使えますので経済的にも◎。洗う時は、小さな洗濯ネットに入れて洗うと型崩れを防ぎます。



新型コロナウイルスに関する苓北町からのお知らせ

町主体の行事等は、「苓北町の主催行事等に関する取扱い基準」に基づき中止・延期・実施(規模縮小等)の判断をしておりますが、その適用期間を**4月12日**⑩まで延長します。ご協力をよろしくお祈いします。

町管理施設(温泉センター、温泉プール、各小中学校屋内外運動場)は、天草管内で感染者が発生していない現況においては、町民の福利厚生・健康増進、また、休校に伴う子ども達の運動不足解消を考慮し、通常どおりの営業及び施設の開放を実施しています。施設を利用される皆さまは、感染症予防対策(うがい・手洗い・体調不良の人は参加しないなど)を徹底して、施設利用をお願いします。ただし、不特定多数が集まる機会となる他チームとの練習試合などは厳に慎んでください。

※天草管内で感染者が発生した場合は、町民の公衆衛生上の安全を第一に考え、ただちに営業中止(休館)、使用禁止とします。皆様のご理解をお願いします。

税務住民課 (☎④ 111) 税金の申告期限について

所得税確定申告の期限延長にあわせ、町県民税の申告期限を**4月16日**⑩まで延長しますので、役場税務住民課へお越しください。なお、所得税の確定申告は**3月31日**⑩までに限ります(4月1日からは天草税務署へ)。

農林水産課 (☎④ 119) 農林漁業者向けの金融支援について

新型コロナウイルス感染症の影響を受けて経営が悪化した農林漁業者が、今後の経営に支障を来さないよう、**保証料不要で5年間の無利子貸付金制度**が創設されましたのでお知らせします(下記は制度の概要)。

名称	新型コロナウイルス対策緊急支援資金	農林漁業セーフティネット資金
内容	新型コロナウイルス感染症の影響を受けて、農林漁業収入が前期より10%以上減少した(見込み)等の市町村長の証明を受けた農林漁業者への運転資金(肥料、農薬、資材費、その他経営の維持に必要な経費等)	
貸付限度額	1,000万円	1,200万円 ※諸条件あり
貸付金利	1.40%	0.10%
利子補給期間	5年間	
融資機関	金融機関	日本政策金融公庫

商工観光課 (☎④ 115) 融資・貸付・助成金関係について

新型コロナウイルス感染症の影響を受ける住民や事業者へ、下記(左記)のとおり関係機関により融資制度や助成金制度等が行われていますのでご活用ください。

【融資・貸付】※厚生労働省

名称	緊急小口資金	総合支援資金(生活支援費)
内容	新型コロナウイルス感染症の影響により生活維持のための貸付を必要とする世帯への生活費※諸条件あり	
貸付上限	10万円以内 ※学校等の休業等の特例20万円以内	(二人以上)月20万円以内 (単身世帯)月15万円以内
貸付金利	無利子	
償還期間	2年以内(据置期間1年以内)	10年以内(据置期間1年以内)
問い合わせ	苓北町社会福祉協議会 ☎35-1270	

【融資・貸付】※熊本県

名称	金融円滑化特別資金 (新型コロナウイルス感染症対策分)	金融円滑化特別資金 (セーフティネット保証4号、新型コロナ感染症分)
内容	直近1ヶ月の売上高が前年同月比で減少又は今後2ヶ月の売上高が前年同月比で減少見込む事業者への運転資金	直近1ヶ月の売上高が前年同月比で20%以上減少かつ今後2ヶ月の売上高が前年同月比で20%以上減少見込む事業者への運転資金または設備資金
融資限度額	(通常枠) 8,000万円	(特別枠) 8,000万円
融資期間	1年~10年(据置期間1年以内)	
上限利率 (固定)	①3年以内 - 年1.70%以内 ②5年以内 - 年1.90%以内 ③7年以内 - 年2.00%以内 ④7年超え - 年2.30%以内	①3年以内 - 年1.50%以内 ②5年以内 - 年1.65%以内 ③7年以内 - 年1.80%以内 ④7年超え - 年2.00%以内
問い合わせ	苓北町商工会 ☎37-1244/商工会議所/中小企業団体中央会	

※保証料負担率は0%(熊本県が全額補助)で、熊本地震分については借換えも可能です。なお、取扱期間や詳細についてはお問い合わせください。

【融資・貸付】※日本政策金融公庫

名称	マル経融資(小規模事業者経営改善資金)	生活衛生改善貸付
内容	商工会等の実施する経営指導を受けており、商工会等の長の推薦を受けた人で最近1ヶ月の売上が前年または前々年と比較して5%以上減少している事業者への設備資金・運転資金	生活衛生同業組合等の実施する経営指導を受けており、生活衛生同業組合等の長の推薦を受けた人で最近1ヶ月の売上が前年または前々年と比較して5%以上減少している事業者への設備資金・運転資金
融資限度額	【別枠】1,000万円(通常枠と併せ3,000万円)	
利率	【別枠】当初3年間:特別利率からマイナス0.9% 4年目以降:特別利率	
償還期間	【別枠】設備資金:10年以内(据置期間4年以内) 運転資金:7年以内(据置期間3年以内)	
問い合わせ	苓北町商工会 ☎37-1244/日本政策金融公庫各支店	

【助成金】※厚生労働省

名称	雇用調整助成金
対象者	休業等の初日が令和2年1月24日~7月23日までの場合に適用で「雇用調整助成金受給要件」を満たす雇用保険の適用事業主
助成対象額	休業を実施した場合の休業手当または教育訓練を実施した場合の賃金相当額、出向を行った場合の出向元事業主の負担額
助成率	大企業→1/2、中小企業→2/3 (対象労働者)1人1日あたり8,330円が上限 (教育訓練)1人1日あたり1,200円が上限 ※支給限度日数は1年間で100日まで
問い合わせ	熊本労働局職業対策課 ☎096-211-1704

名称	時間外労働等改善助成金
対象者	新型コロナウイルス感染症対策としてテレワークを新規で導入する中小企業事業主
助成率	1企業→1/2 ※1企業あたりの上限額で100万円
問い合わせ	テレワーク相談センター ☎0120-91-6479

※助成対象期間は令和2年2月17日~5月31日

※掲載情報は3月16日時点の国や県などの情報を元に作成しています。

最新情報やその他の融資・貸付・助成金制度については、経済産業省、厚生労働省、日本政策金融公庫、熊本県、または苓北町のホームページをご覧ください。なお、各制度の詳細については、直接各機関へお問い合わせください。また、新型コロナウイルスに便乗した詐欺にはご注意ください。

町からのお知らせ、くらしの情報
INFORMATION
お知らせ
 掲載希望は総務課広報係へ
 ☎35-1111 FAX 35-2454

永年無事故運転者表彰

▼**該当者** 交通安全協会の会員で令和2年6月末に免許取得後10年・20年・30年・40年を経過する無事故運転者
 ▼**申込期限** 5月22日(金)
 ▼**申込方法** 申込書を左記へ提出してください。
 ※申込書は交通安全協会事務局及び役場総務課に用意しています。
 ▼**その他** 詳しくは左記へお問い合わせください。
申開 天草地区交通安全協会事務局
 (天草警察署内) ☎24-0110

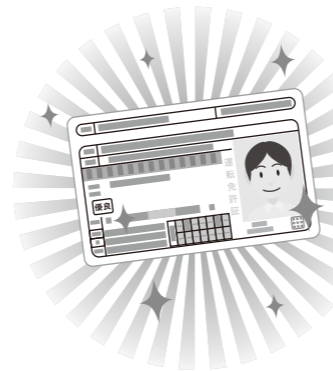

第11回特別弔慰金請求書の受付を開始します

▼**支給対象** 戦没者等の死亡当時のご遺族で、令和2年4月1日(基準日)において、「恩給法による公務扶助料」や「戦傷病者戦没者遺族等援護法による遺族年金」等を受ける人(戦没者等の妻や父母等)。なお、前述の人がいない場合は、優先順位の高い遺族お一人に支給されますので、順位等については左記までお尋ねください。
 ▼**請求期間** 令和2年4月1日から令和5年3月31日まで
 ※請求期間を過ぎると弔慰金を受けることができなくなります。
 ▼**支給内容** 額面25万円、5年償還の記名国債(年額5万円)
 ▼**その他** 詳しくは左記へお問い合わせください。
福祉保健課 担当/長船
 ☎107 ☎39-0002



第1回危険物取扱者試験

▼**日時** 6月7日(日)
 ▼**場所** 熊本市、八代市、天草市(天草工業高校を予定)、玉名市
 ▼**試験の種類** 甲種、乙種(1~6類)、丙種
 ▼**申込方法・期間**
 ▼**書面申請** 4月13日(日)~20日(日)
 ▼**電子申請** 4月16日(水)~23日(木)
 ▼**その他**
 受験願書等は、左記に配置しています。また、申込方法などの詳細についても左記へお尋ねください。
申開 天草広域連合消防本部予防係
 ☎22-3305
 苓北分署 ☎35-2244

漢字検定の受験者を募集します

▼**期日** 6月21日(日)
 ▼**時間** 受験するクラスに応じて開始時間が違いますので、左記へお問い合わせください。
 ▼**対象** 小学3年生以上
 ▼**場所** 天草教育会館(天草市志柿町)
 ▼**応募締切** 4月24日(金)まで
 ▼**応募方法・費用** 天草教育会館ホームページに掲載しています。
申開 (一財)天草教育会館
 ☎23-2355

人口動態調査

出生・死亡・死産・婚姻・離婚の届出をされる人へ
 出生や死亡、死産があった場合や、婚姻、離婚をされた人にはそれぞれ届書を役場窓口に出していただいております。また、5年に一度、国勢調査の行われる年度には、「人口動態調査(職業・産業)」の実施に伴い、職業の記入も(死亡届には産業の記入も)お願いしております。なお、人口動態調査で使用する情報は統計法により、厳しく守られておりますので皆さまのご協力をお願いします。
 ▼**対象** 4月1日から翌年3月31日までの出生・死亡・死産・婚姻・離婚
 ▼**調査方法**
 各届出をされる時に、「職業」を(死亡届には「産業」も)記入する。
 ※役場窓口には「職業」と「産業」の例示表を備えていますので、参考のうえ記入をお願いします。
税務住民課 担当/田中
 ☎106 ☎39-0002



令和2年度 固定資産税の土地・家屋価格などの帳簿を見ることが出来ます

令和2年度の固定資産税の課税対象となる土地・家屋の評価額などを記した「土地および家屋価格縦覧帳簿」を縦覧(見ることが)できます。
 ▼**縦覧できる人** 町内に所有する土地または家屋の納税者(または代理人)、納税管理人。
 ▼**期間** 4月1日(水)~6月30日(火)
 ※土日祝日を除く8時30分から17時15分まで。
 ▼**縦覧内容**
 ▼**土地価格等**(所在、地番、地目、地積、評価額)
 ▼**家屋評価等**(所在、家屋番号、種類、構造、床面積、評価額)
 ※所在者の住所や氏名または名称、非課税物件等は記載されません。
 ▼**場所** 苓北町役場 税務住民課
 ▼**手数料** 無料
 ▼**持参するもの** 運転免許証や保険証など、本人確認ができるもの(代理人の場合は委任状も必要)
税務住民課 担当/荒木・松本
 ☎111 ☎39-0002



令和2年度 固定資産税課税台帳の閲覧・写しの取得申請が出来ます

令和2年度の固定資産税課税台帳(名寄帳)の閲覧と、写しの取得申請ができます。
 ▼**申請できる人** ①納税義務者(または代理人)、納税管理者②土地・家屋を借りている人で賃借料等を支払っている人③土地・家屋の所有者や管理人などの固定資産税を処分する権利がある人
 ▼**受付開始** 4月1日(水)~
 ※土日祝日を除く8時30分から17時15分まで。
 ▼**場所** 苓北町役場 税務住民課
 ▼**発行手数料** 一通300円
 ※写しに証明が不要な場合は、6月30日(火)までは無料
 ▼**持参するもの** 運転免許証や保険証など本人確認ができるもの(代理人の場合は委任状も必要)。②は賃貸借契約書や賃借料払込領収書など資格を証明できるもの。また、法人の使者の場合は、法人印が押された委任状と使者の身分を証明できるものが必要。
税務住民課 担当/荒木・松本
 ☎111 ☎39-0002

一般廃棄物処理対策推進活動
ごみの減量化へのご協力ありがとうございます



町では、ごみの減量化や資源化に向けて各区に一般廃棄物処理対策推進委員を1名お願いしており、区の先頭に立って環境美化推進に尽力されています。
 今回、3月31日で交代される委員が19人、中でも4年以上の多年にわたりご尽力いただいた3人の委員をご紹介します。

また今年度、一般廃棄物処理対策の優良地区を選出しましたのでご紹介します。
 今後も他の区の模範となり、ごみの減量化や収集場所の適正管理に努めていただきますようお願いいたします。

一志岐地区一 (紺屋町) 金子 真紀さん 4年 ※H28.4.1~	一坂瀬川地区一 浦	一志岐地区一 紺屋町
一都呂々地区一 (唐干田) 松永 宗也さん 4年 ※H28.4.1~ (狸河内) 宮本五百子さん 6年 ※H26.4.1~	一富岡地区一 八区	一都呂々地区一 浜

☎ 水道環境課 ☎140

「FAX119」「メール119」サービスのご案内

天草広域連合消防本部では、聴覚または音声・言語に障害がある方でも安心して119番通報ができるように「FAX119」「メール119」を導入しています。「FAX119」は、自宅等のFAXから専用の用紙を利用して、「メール119」は、携帯電話や自宅パソコンからメールを利用して消防本部へ119番の通報を行うことができるサービスです。

これらのサービスを利用するためには事前の登録が必要ですので、詳しくは下記までお尋ねください。



☎ 消防本部指令課 ☎22-0119
☎ 福祉保健課 担当/田尻 ☎108

マイナンバーカードの申請方法が増えました

これまでマイナンバーカードの申請方法は、「交付時来庁方式」のみでしたが、新たに「申請時来庁方式」での受付も行います。

必要な書類を持参して、本庁窓口までお越しください。職員が写真撮影(無料)からオンライン申請までサポートします。

申請時来庁方式…申請時に本人が役場で手続きを行い、後日マイナンバーカードを本人限定郵便で受け取る方法

交付時来庁方式…申請手続きは自分でいき、後日マイナンバーカードを本人が役場に受け取りに来る方法

【申請時来庁方式に必要なもの】

①個人番号カード交付申請書②本人確認書類(原本かつ有効期限内のもの)③通知カード④印鑑(認印)⑤住民基本台帳カード(お持ちの方のみ)

※申請者が15歳未満・成年被後見人の場合は、事前にお問い合わせください。

※カードが交付されるまで1か月程かかります。③、⑤は申請時に回収しますので、必要となる方は交付時来庁方式での申請をおすすめします。

※申請は郵送、WEB申請、街なかの証明写真機からも行うことができます。

☎ 税務住民課 担当/規矩 ☎105

ご確認ください 令和2年度町税等の納期限と口座振替日 忘れず納期限までに納めましょう

☎ 税務住民課 ☎110/111/112

令和2年度の町税等の納期限と口座振替日は下記のとおりです。忘れず納期限までに納めましょう。なお、「口座振替払い」ご利用の方は、振替日前日までに口座残高の確認をお願いします。

口座振替払いをご利用されるみなさまへ

- ① 納税通知書は当初課税時に送付しますが、領収書及び口座振替(自動払込)済通知書は発行しません。振替結果については、お手元の預貯金通帳に記帳いただきご確認ください。
- ② 毎月の口座振替額のお知らせはありません。納期ごとの納付額は納税通知書でご確認ください。なお、水道使用料・下水道等使用料は毎月の検針のお知らせで確認できます。

税目	月	4月	5月	6月	7月	8月	9月	10月	11月	12月	1月	2月	3月
軽自動車税		全期											
町・県民税 固定資産税 国民健康保険税				1期	2期	3期	4期	5期	6期	7期	8期	9期	10期
介護保険料				1期	2期	3期	4期	5期	6期	7期	8期	9期	10期
後期高齢者 医療保険料					1期	2期	3期	4期	5期	6期	7期	8期	9期
水道・ 下水道等使用料		4月分	5月分	6月分	7月分	8月分	9月分	10月分	11月分	12月分	1月分	2月分	3月分
納期限		4/30 (木)	6/1 (月)	6/30 (火)	7/31 (金)	8/31 (月)	9/30 (水)	11/2 (月)	11/30 (月)	12/28 (月)	2/1 (月)	3/1 (月)	3/30 (火)
口座振替日		4/27 (月)	5/25 (月)	6/25 (木)	7/27 (月)	8/25 (火)	9/25 (金)	10/26 (月)	11/25 (水)	12/25 (金)	1/25 (月)	2/25 (木)	3/25 (木)

納税通知書等は毎月15日(土日、祝日の場合はその翌日)に発送します。

納税は 口座振替 をおすすめします

納め忘れの心配がなく、納める手間も省けて便利です

◆利用できる金融機関

苓北町農業協同組合、肥後銀行、熊本銀行、熊本県信用組合、天草信用金庫、全国のゆうちょ銀行(郵便局)

◆申込み方法

口座振替依頼書・自動払込利用申込書は、役場税務住民課及び町内金融機関並びに熊本銀行天草支店、熊本県信用組合御領支店に備え付けています。預貯金通帳、金融機関届出印、納税通知書をお持ちになりお申し込みください。振替払込開始月日は、町が受理した日の翌月以降から取扱いたします。

◆口座振替日

納期月の毎月25日(金融機関等の休業日の場合は、翌営業日)です。再振替はしませんので、振替日前日に口座残高をご確認ください。

不正大麻・けし撲滅運動にご協力を!

☎ 天草保健所 ☎23-0172

毎年、春先から初夏は、大麻取締法やあへん法により栽培が禁止されている大麻やけしが繁茂する時期です。該当する大麻・けしを発見した場合は、天草保健所へ通報いただきますようお願いいたします。



【栽培が禁止されているけしの特徴】

- 茎は無毛に近く、すべすべしている。
- 葉は白っぽく、縁の切れ込みが浅い。
- 葉に柄が無く、茎を包み込むように生えている。

※植えてはいけないけし(ソムニフェルム種、セティゲルム種等)と植えて良いけし(ひなげし、おにげし等)は、花の色や形では見分けが付きにくいので注意が必要です。



セティゲルム種



ソムニフェルム種

【栽培が禁止されている大麻の特徴】

- 葉は、細い柄の先に、3~9枚(通常は奇数)の小葉が集まり、手のひらのような形になっている。
- 草丈は3mほどになる。



こせきの窓

2月受付分

〈新生活運動の推進〉お返しは廃止し、お礼状を送りましょう

かわいいうぶごえ (敬称略)

区名	氏名	保護者
下向	山本 心望 (この)	勇太・琴海

幸せにゴールイン (敬称略)

区名	夫氏名	区名	妻氏名
涼松	竹田 輝	涼松	林田 春奈

お悔やみ申し上げます (敬称略)

区名	氏名	年齢
西川内	川上タケノ	91歳
浜	江上キヌエ	83歳
和田	錦戸 傳吉	94歳
和田	伊藤 信子	87歳
小松	松本つね子	64歳
尾越	上田カツエ	90歳

善意の寄附 ありがとうございます

●社協寄付(2月受付分)

荒木 勣さん	松本 恵子さん
金子 實雄さん	宮崎 巧さん
伊藤 祐一さん	松本 貴憲さん

●広報れいほく郵送料寄付 (R.2.2.16~R.2.3.15)

福田 末美さん(埼玉県)	北原スミ子さん(佐賀県)
林田 悟朗さん(神奈川県)	逢坂ひとみさん(滋賀県)
池崎喜八郎さん(鹿児島県)	

4月休日当番医

4月5日(日)	慈恵病院	(内) ☎37-1111
12日(日)	慈恵病院	(外) ☎37-1111
19日(日)	苓北クリニック	(内) ☎35-1119
	慈恵病院	(内) ☎37-1111
26日(日)	苓北医師会病院	(内) ☎35-1133
29日(水・祝)	慈恵病院	(内・整・リハ・泌) ☎37-1111

※内(内科)、外(外科)、整(整形外科)、泌(泌尿器科)、リハ(リハビリテーション科)

告知端末の電源は入れておきましょう！
告知放送が聞こえないときは連絡を。総務課☎35-1111

■発行／苓北町役場 〒863-2503 熊本県天草郡苓北町志岐660番地
☎0969-35-1111 ☎0969-35-2454
■発行日／令和2年3月19日 ■編集／総務課
■印刷／株印刷センター

携帯・スマートフォンでホームページを見ることができます。
reihoku-kumamoto.jp

町の動き

令和2年2月末現在

7,100人 (-14) ※()は前月比
男3,336人(-6) 女3,764人(-8) 世帯数3,154戸(-5)

カレンダー (主な行事予定)

2020	4	April					
日	月	火	水	木	金	土	4月
			1	2	3	4	9日 町内小中学校入学式
5	6	7	8	9	10	11	
12	13	14	15	16	17	18	
19	20	21	22	23	24	25	※行事は新型コロナウイルスの動向により変更になる場合があります
26	27	28	29	30			

4月休館日のお知らせ

麟泉の湯 ☎35-3770

2日(木)・16日(木)

苓北町歴史資料館 ☎35-0712

毎週木曜日

温泉プール ☎35-3301

毎週水曜日

富岡ビジターセンター ☎35-0170

毎週水曜日

公表します 町長交際費

(令和2年2月処理分) 町長交際費とは、町長が円滑な行政運営を図るために町を代表して行う外部との交際に要する経費です。クリーンな行政運営を目指す苓北町では、町長交際費を毎月公表します。

区分	件数	金額
弔慰	0件	0円
見舞	0件	0円
御祝	0件	0円
賛助	0件	0円
接遇	0件	0円
会費	0件	0円
みやげ・記念品	0件	0円
その他	0件	0円
計	0件	0円

用語解説

- 弔慰 町政関係者に対する香典、供花などに係る経費
- 見舞 町政関係者の病氣、災害などの見舞いに係る経費
- 御祝 記念行事、式典、祝賀会などに際しての祝いに係る経費
- 賛助 各種大会、新聞などの特別企画などで公益性のあるものへの賛助
- 接遇 来客、町政関係者との懇談などに係る経費
- 会費 円滑な町政運営に資する会議、会合、研修会への参加に係る経費
- みやげ・記念品 来客、町政関係者へのみやげ、記念品などに係る経費
- その他 上記の区分に掲げるもの以外に係る経費

☎ 総務課 ☎☎207 ☎35-1111

■国民年金保険料は納付期限までに納めましょう



令和2年4月分から令和3年3月分までの国民年金保険料は、月額16,540円です。保険料は、日本年金機構から送付される納付書により、金融機関・郵便局・コンビニエンスストアで納めることができます。

また、クレジットカードやインターネット等を利用しての納付、そして便利でお得な口座振替もあります。

日本年金機構では、国民年金保険料を納付期限までに納めていただけない方に対して、電話・文書・訪問により早期に納めていただくよう案内をおこなっております。

未納のまま放置されると、強制徴収の手続きによって督促を行い、指定された期限までに納付が無い場合は、延滞金が課されるだけでなく、納付義務のある方*の財産が差し押さえられることがありますので、早めの納付をお願いします。

所得が少ないなど保険料の納付が困難な場合は、保険料が免除・猶予される制度がありますので、税務住民課国民年金係へご相談ください。

※納付義務者は被保険者本人、連帯して納付する義務を負う配偶者及び世帯主です。

■国民年金保険料免除等の申請について

保険料が納め忘れの状態、万一、障害や死亡といった不慮の事態が発生すると、障害基礎年金や遺族基礎年金を受けられない場合があります。

経済的な理由等で国民年金保険料を納付することが困難な場合には、保険料の納付が免除・猶予となる「保険料免除制度」や「納付猶予制度(50歳未満)」があります。

なお、令和2年度分(令和2年7月分から令和3年6月分まで)の免除等の受付は令和2年7月1日から開始されます。また、申請時点の2年1カ月前の月分までさかのぼって申請することができます。

失業等により保険料を納付することが経済的に困難になった人や、申請を忘れていた期間がある人は、役場、または年金事務所へご相談ください。

☎ 税務住民課 担当/野田 ☎☎106 ☎39-0002 本渡年金事務所 ☎24-2112

ハローワーク天草 求人情報 ※お問い合わせは、天草公共職業安定所(☎22-8609)まで
インターネット求人情報検索サイト・ハローワークインターネットサービス
【常用一般分抜粋】2月27日現在 <https://www.hellowork.go.jp>

職種	人数	年齢	賃金(単位:円)	求人番号
薬剤師	1人	不問	370,000円~370,000円	784301
運転手	1人	59歳以下	220,000円~240,000円	744601
当直係(ナイトフロント)	1人	18歳以上	160,000円~180,000円	686501
販売・店舗運営職(リージョナル社員)	1人	35歳以下	178,000円~230,000円	15070-2791801
看護師(はまゆう療育園)	1人	不問	195,000円~215,000円	613601
准看護師(はまゆう療育園)	1人	不問	165,000円~180,000円	614901
介護員[生活支援員](はまゆう療育園)	1人	不問	150,800円~162,800円	615101
准看護師(日勤のみ)	2人	不問	145,000円~185,000円	626701
介護職(日勤のみ)	2人	不問	146,000円~212,000円	627801
作業療法士(苓北医師会病院)	1人	不問	210,000円~250,000円	576601
看護師(苓北医師会病院)	2人	不問	180,000円~225,000円	591601
准看護師(苓北医師会病院)	2人	不問	153,000円~200,000円	594401
看護助手(苓北医師会病院)	2人	不問	134,400円~136,000円	597201
理学療法士[天草慈恵病院]	1人	不問	205,000円~213,000円	486201
理学療法士【主任】[天草慈恵病院]	1人	不問	233,000円~253,000円	487501
看護師(管理職)(天草慈恵病院)	1人	不問	303,000円~313,000円	488001
訪問介護(ホームヘルパー)	1人	不問	168,800円~193,800円	489301
臨床工学技士[天草慈恵病院]	1人	不問	185,000円~233,000円	490101
介護支援専門員[ケアマネージャー](居宅介護支援事業所)	1人	不問	194,000円~249,500円	491401
看護補助者(天草慈恵病院)	2人	不問	168,800円~196,200円	493801
土木作業員	2人	不問	184,500円~203,000円	464901
調理インストラクター	1人	64歳以下	250,000円~270,000円	43010-4656101
店舗運営職・幹部候補(ナショナル社員)	1人	35歳以下	189,000円~241,000円	15070-1404001
警備係/天草市地区	3人	18歳以上	143,000円~206,668円	43010-4020001
海藻加工・選別	2人	不問	143,175円~172,500円	430901
パトロール及び点検	2人	不問	195,000円~240,000円	435201