

広報れいほく

REIHOKU

人が輝き 地域が輝く まちづくり

サクラが告げる、春の訪れー。

- 令和6年度予算にみるまちづくり (2~7P)
- まちづくり戦略室が始動! (8P)
- DXで暮らしが便利に! (10~13P)

令和6(2024)年4月19日発行 [毎月21日発行]

2024
April

4

vol.724

まちづくり

本年度の当初予算が3月の苓北町議会定例会で可決され、令和6年度がスタートしました。今月は、私たちの生活に関連する令和6年度の本町の予算について紹介します。



財政状況

本町の令和4年度決算における財政構造の弾力性を示す経常収支比率(※1)は87.2%で、将来負担比率(※2)は32.2%となりました。これまで本町では、町民皆さんの安心と安全を守るべく有利な地方債を活用し、積極的に事業に取り組んできました。令和6年度の予算編成にあたっては、第7次苓北町振興計画に沿った地方債残高の縮減と基金の積み立てに重点を置き、新たな歳入財源の確保にも積極的に取り組むこととしています。

財政運営

本町の自主財源の根幹である固定資産税(九州電力(株)苓北発電所の償却資産分を含む)は、前年度比6,230万円減の9億6,083万円で計上し、地方交付税における普通交付税については、前年度比6,200万円増の18億400万円で計上しました。

また、今後も有事の際に備え、5年後、10年後を見据えた基金への積み立ても行い、健全な財政運営に努めます。

予算編成方針

第7次苓北町振興計画における基本目標の達成に向け、「第2期地方版総合戦略(第2期苓北町まち・ひと・しごと創生総合戦略)」との整合性を図った事業に重点的に取り組むとともに、デジタル化の推進および原油価格・物価高騰対策に取り組みます。

歳入面では町有財産の売却を含む有効活用や、交流人口・関係人口の創出・拡大、ふるさと納税制度のさらなる拡充などによる自主財源の確保および国・県補助金などを活用した事業実施に努めます。歳出面では各事業の費用対効果などの検証による経費抑制、デジタル化を含めた効率化や簡素化、研修などの人材育成による職員一人一人のスキルアップを図りながら、行政サービスの向上を目指し、持続可能な将来を見据えた創造性豊かな予算編成に努めました。

地域を支える人づくりの推進

令和6年度も引き続き、町民皆

さんが求める多様な要請に応えるべく、職員一丸となって対応できる組織づくりと強化を進めます。特に、本町が抱える「人口減少と少子高齢化」に伴う重要課題に全庁的に取り組むため、各関係部署の横断的な組織として「まちづくり戦略室」を設置(8ページにて紹介)し、関係機関などとの連携を図りながら、課題解決に向けた施策の企画・立案を行っていきま

す。また、国・県の施策を常に情報収集することで有利な財源である補助金や交付金の活用を積極的に行い、一般財源の縮減に努めつつ、各事業を確実かつ適正に実施します。「町民・企業・行政」それぞれが力を発揮できる協働・共創のまちづくりに加え、「人が輝き 地域が輝く まちづくり」のために「地域を支える人づくり」を推進します。

令和6年度予算総額

一般会計	53億1,100万円 (前年比5億1,800万円)
特別会計	23億2,325万円 (前年比△6億1,549万円)
合計	76億3,425万円 (前年比△9,749万円)

※1 経常収支比率

経常的な収入に対する経常的な支出の割合で、比率が低いほど新たな行政需要に弾力的に対応できます。

本町の経常収支比率 令和3年度85.1%⇒令和4年度87.2%

※2 将来負担比率

町の一般会計などにおける、経常的に収入される一般財源に対する将来負担すべき実質的な借金の割合で、比率が低いほど将来財政を圧迫する可能性が低くなります。

本町の将来負担比率 令和3年度49.3%⇒令和4年度32.2%

本町では、財政の健全化に向けた取り組みにより、経常収支比率、将来負担比率のいずれも昨年度より比率が低くなっています。

まちの予算

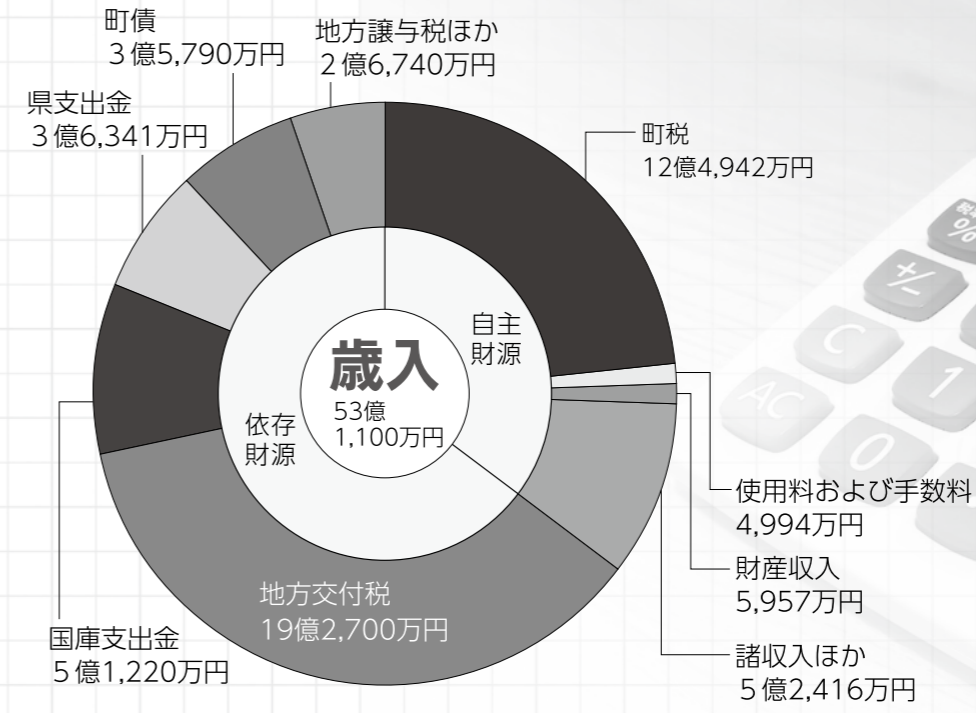

歳入

皆さんに納めていただく町税のうち、町民税は前年度比304万円減（1.5%減）の2億195万円、固定資産税は、前年度比6,230万円減（6.1%減）の9億6,043万円を計上しました。

また、町などの地方公共団体が等しく標準的な行政の事務を行うために、国から交付される普通交付税は、前年度比6,200万円増（3.6%増）の18億400万円、特別な財政需要などに対し、国から交付される特別交付税は、前年度比1,100万円減（8.2%減）の1億2,300万円を計上しました。

町の借金である町債は、今後の財政負担を考慮し、主に償還金の7割が普通交付税で措置される過疎対策事業債などと、国の財源不足を補填するために発行する臨時財政対策債（※1）で前年度比5,930万円増（19.9%増）の3億5,790万円を計上しました。

（※1）臨時財政対策債とは
国から配分される地方交付税の不足額を補うため、地方自治体が発行する特例的な公債で、使い道は自由。発行可能額相当は翌年度以降、国が全額普通交付税措置を行う。

歳出

総務費は、情報システムのクラウド化や地域おこし協力隊の導入等により、前年比1億9,435万円増（22.5%増）を計上しました。

農林水産費は、堆肥センターの攪拌機などを更新する事業や農産物の輸送費を支援する事業などにより、前年度比7,960万円増（36.3%増）を計上しました。

消防費は、天草広域連合（消防費）負担金や上津深江広域避難地防災公園整備事業などにより、前年度比3,913万円増（16.5%増）を計上しました。

今後も持続可能な財政運営を継続させるため、歳出予算全般について歳入に見合った規模とし、原則として町の最上位計画である「茶北町振興計画」の実施計画に沿った予算を計上しました。

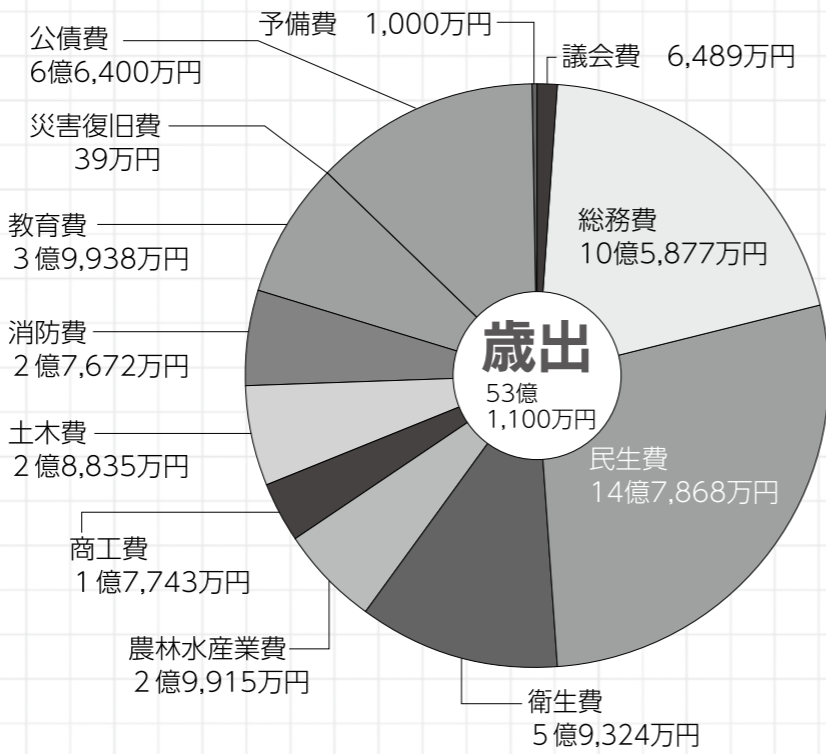

特別会計の予算状況

(単位：万円)

会計の名称	歳入歳出予算額	前年度比
坂瀬川財産区	218	34
都呂々財産区	6,703	575
国民健康保険	101,307	846
介護保険	107,929	△1,641
後期高齢者医療	14,910	1,673
宅地造成事業	1,259	393

令和6年度から、水道・下水道・農業集落排水・特定地域生活排水処理事業は、「公営企業会計」へ移行しました。

(単位：万円)

会計の名称	予算額			
	収益的収入	収益的支出	資本的収入	資本的支出
水道事業会計	19,455	28,523	2,829	4,967
下水道事業会計	29,750	51,090	31,355	31,368

一般会計および特別会計の町債残高(元金)の予測

下のグラフは、令和9年度までの町債残高（各年度末における元金の残高）を予測したものです。今後予想される借り入れと償還を含めて残高を予測しています。（令和6年4月現在）

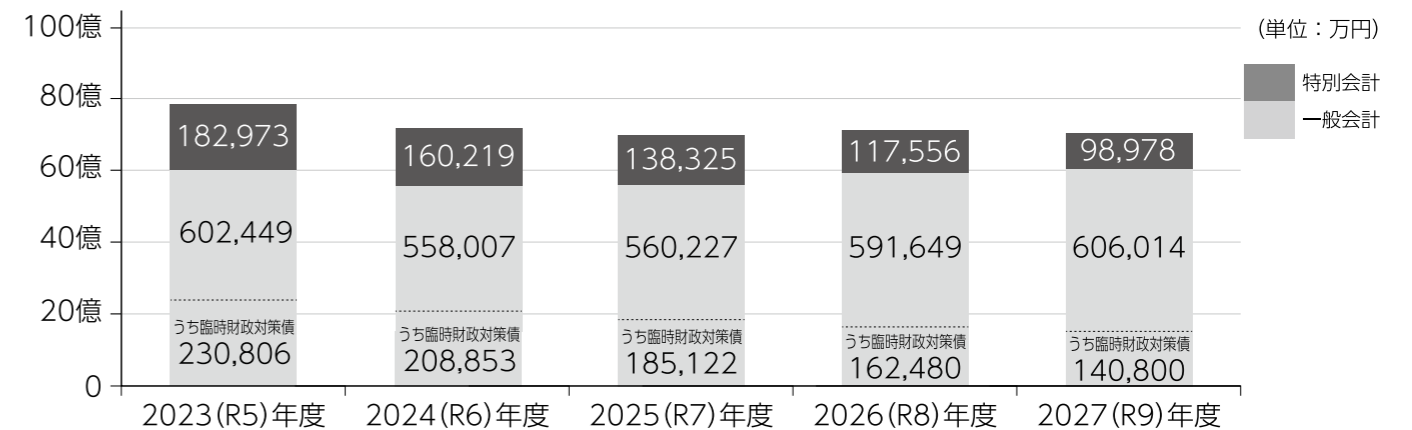

区分の説明・歳入

- 町税
皆さんから納めていただく町民税や固定資産税など
- 財産収入
町の持つ財産の貸し付けや売り払いなどによるもの
- 使用料および手数料
町内各施設の使用料など
- 諸収入ほか
各種基金などから一般会計へ繰り入れたお金や預金利子、その他雑入
- 国庫支出金・県支出金
特定の事業を行うため国・県から交付されるもの
- 地方交付税
町などが等しく標準的な行政運営を行うために交付されるもの
- 町債
事業を行うために町が借りるもの
- 地方譲与税ほか
地方譲与税や地方特例交付金など

区分の説明・歳出

- 議会費
議会運営など
- 総務費
全般的な管理費や選挙、情報通信、巡回バスの運行など
- 民生費
児童福祉・社会福祉・老人福祉など
- 衛生費
健康増進・疾病予防・環境保全など
- 農林水産業費
農業・林業・水産業の振興など
- 商工費
町のイベントや商工業の振興・観光振興など
- 土木費
町道・河川・町営住宅など
- 消防費
消防・防災など
- 教育費
学校教育・社会教育など
- 災害復旧費
災害の復旧など
- 公債費
借金の返済など

5つの重点施策



03 町民を守るための 安心・安全につながる防災施策

主な事業

- 消防施設整備事業
- 自主防災組織活動活性化事業
- 急傾斜地崩壊対策事業
- 河川等災害復旧事業

町民の安心と安全を守るべく、消防団員育成を含めた消防団に関連する事業を引き続き実施します。また、消防施設整備事業や庁舎に設置している衛星系無線設備の更新を行います。

01

子育て支援の充実および健康づくりの推進に係る施策

子育て支援としては、令和3年度に医療費無料化の対象年齢を18歳に引き上げた子育て支援医療費助成事業などに加え、保育所入所児童運営事業に係る3歳未満の保育料を無償化し、これまでの3歳以上を含め保育料を完全無償化します。また、上津深江広域避難地を防災公園として整備するための実施設計を行います。健康づくりの推進としては、新たに健康ポイント事業を実施し、健康づくりへの関心を高め、健康的な生活習慣の定着を図ります。



主な事業

- 子育て支援医療費助成事業
- 産前・産後ケア事業
- 上津深江広域避難地防災公園整備事業
- 出産・子育て応援交付金事業
- 健康ポイント事業



04

地域を支える基盤産業の振興に係る施策

町内の基幹産業である農業、林業、水産業をしつかりと底支えるため、人手・担い手不足の解消と関係人口の創出を図り、5年後・10年後を見据えた各施策を実施します。また、新たに学校給食用米を提供する水稻地産地消推進事業や輸送費高騰対策として農産物輸送費補助事業を実施します。



主な事業

- 短期就労および観光型の移住体験事業
- 農業省力化生産資材導入補助
- 中山間直接支払推進事業
- 多面的機能支払推進交付金事業
- 水稻地産地消推進事業
- 農産物輸送費補助
- 家畜輸送費補助
- 鳥獣害対策事業
- くまもと間伐材利活用推進事業
- 森林病害虫等防除事業
- 磯焼け・食害対策事業
- 漁業燃油価格高騰対策事業

02

関係人口・交流人口の創出・拡大につながる施策

地域おこし協力隊および地域プロジェクトマネージャーに加え、新たに集落支援員事業を活用し、新たなアイデアを活用した町おこしや、観光協会の法人化など、さらなる観光分野の推進を図ります。また、イベント事業などによる情報発信を積極的に進めるとともに、富岡城や富岡海域公園に整備した新たな観光スポットも活用し、交流人口の拡大を図ります。さらに、移住・定住推進として、空き家活用支援事業を拡充し、関係人口の拡大を図ります。

主な事業

- 地域おこし協力隊事業
- 地域プロジェクトマネージャー事業
- 集落支援員事業
- 富岡城ワークショップ施設管理事業
- タヤけマラソン大会事業
- 移住・定住対策事業
- 地域間交流事業



05

脱炭素化社会の実現に向けた施策

地球温暖化が原因と考えられる気候変動の影響により、身近な生活環境にもさまざまな影響をもたらすことが懸念されます。町では、令和5年11月に「苓北町脱炭素宣言」を行いました。本年度は脱炭素化推進事業として、公用車を電動車に一部入れ替え、さらに役場庁舎の照明と町内防犯灯の一部LED化に取り組みます。

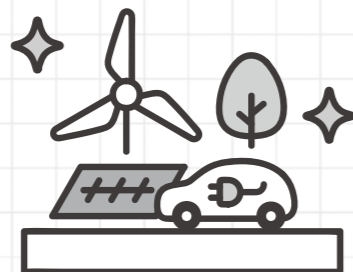

主な事業

- 脱炭素化推進事業
- 住宅用太陽光発電システム等設置費補助

町が抱える重要課題に全庁的に取り組む！ 『まちづくり戦略室』が始動！

▼町の重要課題

- ① 少子高齢化への対応
① 出会いから結婚、妊娠、出産、保育、教育、住まいの確保までを含めた総合的な子育て支援対策
② 健康ポイント制度の創出と活用促進
③ 新たな高齢者福祉サービスの創出（情報通信網の活用を含む。）
 - ② 産業における担い手確保と雇用の場の創出
① 特定地域づくり事業協同組合制度の導入と活用
② 遊休農地・耕作放棄地の解消に向けた施策
③ 公民連携による新産業の創出
④ 産業における後継者問題の解決に向けた施策
 - ③ 峇北町の知名度アップと交流人口・関係人口の増加
① 公民連携による交流人口・関係人口の増加
② 移住・定住・U・I・ターン促進へ向けた移住相談会・フェアなどへの参画と住まいの確保
③ ささまざまな広報媒体を活用した情報発信の強化
- ▼『まちづくり戦略室』の概要
総務課長を室長とし、町が重要課題としているそれぞれの課題に対応するため、総務課、企画政策課、福祉保健課（健康増進室）、商工観光課、農林水産課、土木管理課、教育委員会の担当職員が、まちづくり戦略室員を兼務する形でそれぞれに連携を図りながら、町の重要課題への具体的な施策案の検討・推進を行っています。

interview

『まちづくり戦略室』を設置された経緯を教えてください。

令和5年度は、人口減少や少子高齢化に伴うさまざまな課題に直面するなかで、今後、峇北町がどのような取り組みをしていけるのか、早急に行うべき対策立案に向けて、産業団体との懇談会や地域づくり実践塾などを開催しました。町民皆さまの貴重なご意見をいただき、まずは、産業における担い手不足への対策や子育て支援など、町の抱える重要課題に対処することとし、保育料の無償化をはじめとした子育て支援の充実や、健康ポイント事業などといった町の新しい取り組みや施策を計画したところです。

『まちづくり戦略室』に期待するポイントはありますか？

「三人寄れば文殊の知恵」ということわざのとおり、町の抱える重要課題を職員がそれぞれに知恵を出し合うことで、より良い施策づくりができると思います。また、相互に連携を図ることで業務改革にもつながるなど、波及効果も期待できます。峇北町のよりよい将来に向けて取り組んでまいります。



辞令を受け取る職員

4月4日(水)、まちづくり戦略室の室員へ辞令が渡され、まちづくり戦略室への期待を山崎町長が語りました。

輝きたたる 峇北人

Vol. 12



▶ profile

かづま
錦戸 数馬さん

1948年生まれ、坂瀬川和田在住。これまで民生委員児童委員や地域協働活動推進員などを歴任。男闘呼塾の塾長として、子ども教室や坂瀬川見どころ巡りを開催し、地域を元気にする取り組みを行っている。(75歳)

「人が輝き 地域が輝く、まちづくり」— 峇北のまちの輝きの一翼を担う人を紹介する連載企画第12回目です。

3月30日の暖かい春日和。

坂瀬川地区の名所・旧跡や見どころを巡る「坂瀬川見どころ巡り」が開催されました。

美しい桜が咲き、絶好のウォーキング日和のなか、参加者は坂瀬川の知られざる名所を巡り、ウォーキングを楽しみました。今回は、同イベントを運営・企画した男闘呼塾塾長の錦戸数馬さんに坂瀬川見どころ巡りに懸ける思いを聞きました。

地域活性化や世代間の交流、健康寿命を延ばすため
取り組んでいます

坂瀬川見どころ巡りが今回で5回目になります。もともとは、当時、峇北町社会福祉協議会の職員の方のお声かけにより、地域の活性化と世代間の交流、中高年者の健康寿命を延ばそうということで男闘呼塾が始まりました。それ以来、同塾の塾長を務めてい

地域の知られていないところを知っていただきたい

ます。主な活動としては、夏休みに子ども達に将棋や囲碁、四半的を教える「子ども教室」や「坂瀬川見どころ巡り」を開催しています。

坂瀬川見どころ巡りは、地域の知られていないところを知っていただきたいということを大きな目的です。また、地元の人や会員の皆さんにも協力をいただくことで、老人会組織の活性化にもつながると思いますし、今回は、ぜひの振る舞いをしていただき、とてもありがたかったですね。

協力して下さる全ての皆さんに「感謝！感謝！」

今回の坂瀬川見どころ巡りでは、峇北町社会福祉協議会の職員の皆さんや老人会の皆さんがスタッフとして協力いただいたり、峇北町農業協同組合さんからは協賛品をいただいたりと関係機関の皆さまのご協力をいただくことで、

イベントを開催できています。本当の感謝の気持ちでいっぱいです。

地域を元気にしたい！

坂瀬川見どころ巡りを開催して、たくさんの方に「楽しかった」や「来年も開催してほしい」という言葉をいただき、とてもうれしいです。中には、年2回開催してほしいと言われる方もいらっしゃいました。今後も、地域の活性化と世代間の交流、中高年者の健康寿命を延ばせるよう見どころ巡りを続けていければと思いますし、若い人達にも参画してもらい、地域の団体や公民館とも連携をしながら、地域が元気になる取り組みが続くといいですね。



参加者も大満足！大盛況でした

証明書などのコンビニ交付サービス

☎ 税務住民課 ☎35-1115

コンビニ交付サービスは、町が発行する証明書（住民票の写し、印鑑登録証明書、所得課税証明書）を、マイナンバーカードを利用して、全国のコンビニエンスストアなどの端末（マルチコピー機）から取得できるサービスです。

マルチコピー機の案内画面を見ながら、タッチパネル操作で、申請から交付までを自分で行うことができ、面倒な申請書の記入が必要ありません。

ご利用にあたって

町に住所があり、マイナンバーカードを保有している人がサービスをご利用いただけます。なお、各証明書などの発行時には、マイナンバーカードと暗証番号（数字4桁）が必要です。

税務住民課ではマイナンバーカードの顔写真撮影（無料）など、申請サポートを実施しており、10分程度でオンライン申請ができますので、申請がまだの人は、お気軽にお越しください。

取得できる証明書

証明書の種類	手数料	交付できる人	注意事項
住民票の写し（本人、世帯全員、世帯の一部）	300円	本人、同じ世帯の人	・本籍、続柄、個人番号の有無を選択可 ・住民票コードの記載は不可 ・転出者や死亡者などの分（除票）は取得不可 ・外国人の通称名の履歴は記載不可
印鑑登録証明書	300円	本人	・町で印鑑登録をしていること
所得課税証明書（本人、最新年度のみ）	300円	本人	・1月1日および証明書の交付時点で町に住民票があり、税の申告が済んでいること

いつでも！

毎日6時30分から23時までご利用できます。

お昼休みや窓口の閉庁後（夜間、休日）など、いつでも必要なときにご利用ください。（※年末年始やメンテナンス日を除く。）

どこでも！

町内に関わらず、全国どこでも最寄りのコンビニエンスストア等店舗内に設置されている端末（マルチコピー機）から証明書が取得できます。

【利用できる店舗・時間】

全国のセブン-イレブン、ローソン、ファミリーマート（※各店舗の営業時間により、利用できる時間が異なる場合があります。）

証明書の取得方法

- ①マルチコピー機で「行政サービス」を選択し、マイナンバーカードをセット。
- ②マルチコピー機にマイナンバーカードの暗証番号を入力。
- ③画面を操作して、必要な証明書と部数を選ぶ。
- ④マルチコピー機に手数料を投入。
- ⑤証明書と領収書を受け取る。



注意事項

- ・住民基本台帳カード、通知カード、印鑑登録証ではコンビニ交付は利用できません。
- ・住所の異動や戸籍の届け出を行った場合、内容が反映されるまで数日かかります。
- ・4桁の暗証番号を連続で3回間違えると利用できなくなります。※その場合、税務住民課で暗証番号の初期化、再設定の手続きが必要になります。
- ・誤って証明書を取得した場合でも、返金・交換はできません。
- ・手数料が免除される場合でも、コンビニ交付ではお金がかかります。後から返金はできません。



4月1日から
スタート！



DXで暮らしが便利に！

マイナンバーカードを

利用した新たな

行政サービスがスタート！

DXは身近に存在する

近年の情報通信技術（ICT）は、スマートフォンや高速通信網の普及とともに急速に進展しており、住民生活のあらゆる場面において、デジタル技術が必要不可欠となっています。

最近、よく「DX（デジタル・トランスフォーメーション）」という言葉が耳にすることはありませんか。DXとは、「デジタル技術による社会の変化」という意味です。少し難しいように感じますが、買い物の際のセルフレジや、キャッシュレス決済など、私たちの身近なところにDXは存在しています。

わが町のDX推進

町においては、少子高齢化や若年世帯の流出などに伴う人口減少や地域活性化など、地方創生の実現に向けた取り組みを着実に推進させるため、デジタル技術を積極的に活用しながらDXを推進するための指針となる「苓北町DX推進計画」を令和5年7月に策定。同計画に基づき、さまざまな分野で自治体DXに関する施策を推進することとしています。

町では令和6年4月から、マイナンバーカードの利用促進を図るため、マイナンバーカードを活用した「証明書などのコンビニ交付サービス」や役場窓口手続きの申請書や届出書の作成が行える「書かない窓口サービス」を開始しました。

マイナンバーカード を利用しましょう

町のマイナンバーカードの交付率は87・19%（令和6年3月末時点）と他自治体と比べて比較的高い数値となっています。にもかかわらず、マイナンバーカードを活用する機会が少なく、マイナンバーカードを持つメリットがないのではといった課題がありました。今回のサービスが始まることでマイナンバーカードを利用し、複雑な手続きが簡単になります。

ぜひ、マイナンバーカードの申請を行い、コンビニ交付サービスや端末からの交付申請サービスをご活用ください。今号では、このマイナンバーカードを活用した各サービスを詳しく紹介します。



“書かない窓口”サービス申請方法をご案内します

- ①画面に従い、タッチパネルを操作します。
 - ②マイナンバーカードを置く画面が表示されたら、所定のところにカードを置き、暗証番号（数字4桁）を入力します。
 - ③申請書印刷を選択して操作が完了します。
 - ④プリンタから申請書や届出書が出力されます。
 - ⑤申請書や届出書を職員にご提出ください。
- ※ご利用いただける時間は、役場開庁時の8時30分から17時15分までとなります。



住民票の写しを請求する場合

書く手間が軽減します！

端末で入力した内容が印字され、記入箇所が少なくなります。

※端末の詳しい操作手順については、職員がご案内しますので気軽にお尋ねください。

住民票関係請求書

等北町長様 令和6年4月12日

①窓口に来た人	住所	熊本県天草郡苓北町〇〇〇〇番地		
	ふりがな		生年月日	昭和〇年 〇月〇日
	氏名	〇〇 〇〇	TEL	0969351111

◎注意 同一世帯以外の方が代理申請される場合は原則として委任状の添付が必要です。該当する口に✓をしてください。

①と②の関係	<input checked="" type="checkbox"/> 本人	<input type="checkbox"/> 同一世帯	<input type="checkbox"/> その他()
住所	<input checked="" type="checkbox"/> ①と同じ	苓北町	番地
世帯主	<input checked="" type="checkbox"/> ①と同じ	*	
氏名	<input checked="" type="checkbox"/> ①と同じ		

②あなたの何が必要ですか

<input type="checkbox"/> 世帯全員	通
<input type="checkbox"/> 世帯の一部	通
<input type="checkbox"/> 除票(世帯の一部)	通
<input type="checkbox"/> 記載事項証明書	通
<input type="checkbox"/> 記載事項証明書(様式持参)	通
<input type="checkbox"/> 不在証明書	通
<input type="checkbox"/> その他()	通

記載内容(基本4情報以外に記載を希望する方は○に✓してください)

基本4情報 (氏名・生年月日・性別・住所)

<input type="checkbox"/> ① 本籍	<input type="checkbox"/> ③ 個人番号(マイナンバー)
<input type="checkbox"/> ② 世帯主との続柄	<input type="checkbox"/> ④ その他()

③使用目的または請求理由(できるだけ具体的に)

提出先

運転免許 国家試験等 年金() 扶養申請 車関係 登記

最近2週間以内に戸籍の届出をされた方はお書きください。()届 ()届

()年 ()月 ()日に ()市役所・町村役場 ()に届出)

<input checked="" type="checkbox"/> マイナンバーカード	<input type="checkbox"/> 健康保険証	<input type="checkbox"/> 年金手帳	<input type="checkbox"/> 実印+印鑑登録証
<input type="checkbox"/> 運転免許証	<input type="checkbox"/> 後期高齢者証	<input type="checkbox"/> 写真付き社員証	<input type="checkbox"/> 診察券(氏名・生年月日が記載されたもの)
<input type="checkbox"/> パスポート	<input type="checkbox"/> 介護保険証	<input type="checkbox"/> 写真付き資格証明書	<input type="checkbox"/> 聴き取り
<input type="checkbox"/> 身体障害者手帳	<input type="checkbox"/> 年金証書	<input type="checkbox"/> 学生証	<input type="checkbox"/> その他()
<input type="checkbox"/> 在留カード			

◎注意 偽りその他不正の手段によって交付を受けたときは、法に基づき罰せられます。

1通 300円 × 通 手数料 円

町では、現在、マイナンバーカードの利便性に限らず、行政サービスのオンライン申請を活用した申請手続きの準備を進めています。

今後、DXを活用し、行政事務のデジタル化を強力に推進することで、町民の皆さんがより快適で、それぞれのライフスタイルに合った暮らしを実現できる行政サービスの向上を目指します。

“書かない窓口”サービス

☎ 行革デジタル対策室 ☎35-3338

町民の皆さん自らがマイナンバーカードを利用することで、税務住民課や福祉保健課、農林水産課に設置されたタッチパネル端末を操作して、住民票の写しや戸籍関係の交付申請、マイナンバーカード関連の申請・届け出などの申請書類の作成が行えるサービスです。

このサービスにより、申請書の記入が少なくなるほか、自らが操作するため、待ち時間も軽減されます。



申請書や届出書の作成ができる窓口手続き

税務住民課 (☎ 35-1115)

- ▷住民票関係の交付申請
- ▷印鑑の登録および証明書の交付申請
- ▷税務関係証明書の交付申請
- ▷軽自動車税(種別割)の申告および標識の交付申請
- ▷相続人代表者指定の届出
- ▷マイナンバーカード関連の申請、届出
 - ・電子証明書の新規発行更新の申請
 - ・券面記載事項変更の申請
 - ・一時停止解除の届出
 - ・顔認証マイナンバーカードへの設定切替の申請
- ▷戸籍関係の交付申請
- ▷住民情報の異動の届出
- ▷納付証明の交付申請
- ▷家屋の新築、増築、解家の届出
- ▷固定資産の所有権移転の届出
- ・電子証明書の暗証番号変更、再設定の申請
- ・返納の届出
- ・個人番号指定請求の申請

福祉保健課 (☎ 35-1263)

- ▷国民健康保険の被保険者証の再交付申請
- ▷児童手当の額改定の届出
- ▷児童手当の受給事由消滅の届出
- ▷後期高齢者医療の被保険者証などの再交付申請
- ▷児童手当の氏名住所等変更の届出
- ▷児童手当の認定請求の届出

農林水産課 (☎ 35-1245)

- ▷イノシシ等防除施設設置補助金の交付申請

マイナンバーカードの申請など

ご紹介したサービス以外にも、写真付きの身分証明書・健康保険証として利用できるマイナンバーカードの申請については、国から簡易書留で送付されている交付申請書に必要事項を記入して郵送するか、スマートフォンなどを利用したオンライン申請が可能です。

税務住民課ではマイナンバーカードの顔写真撮影(無料)など、申請サポートを実施しており、10分程度でオンライン申請ができますので、申請がお済みでない場合は、お気軽にお越しください。また、来庁が困難な場合は出張申請も随時行っていますので、お気軽にご相談ください。

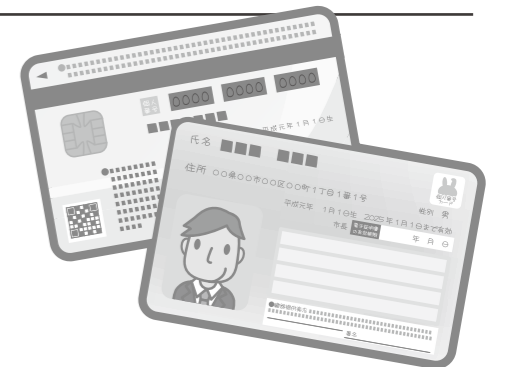

新年度の各地区区長、教職員の就任、役場職員の異動をお知らせします

区長さん、お世話になります

14行政区で区長さんの交代がありました。
区長職は特別職の公務員で、任期は4月1日から翌年3月31日までです。

区長名簿 ※敬称略、◎は地区区長会長、()は通算年数

◇坂瀬川地区			◇都呂々地区		
西川内 坂西 庄三 (2)	浜之町 阪本 博之 (2)	五丁目 鮫島 祐一 (2)	西川内 坂西 庄三 (2)	明神山 小川 哲也 (5)	新町 池崎 修治 (2)
和田 錦戸 孝 (2)	紺屋町 佃 真 (2)	出来町 森 英二 (4)	浦 山崎 敬一 (2)	白木尾 林田 一則 (2)	八区 岡村 淳一 (新)
松原 大久保剛貴 (2)	内田 吉田 勝志 (12)	八区 岡村 淳一 (新)	中西田 守 (新)	年柄 川口 正志 (2)	◎都呂々地区
小路 溝上 道房 (4)	下向 原田 通憲 (6)	萱の木 金子健一郎 (3)	川向 田尻 昭彦 (新)	釜の下 山武 武彦 (2)	唐千田 荒川 努 (2)
木場 安達 時男 (新)	釜の下 山武 武彦 (2)	小松 鶴田 健造 (新)	鶴 錦戸 一郎 (新)	平木 吉森 秀一 (4)	浜 平田 孝男 (新)
	的場 松本 健吾 (4)	古里 松本 幸孝 (新)		西原 山下 龍一 (12)	上 山口 仁人 (2)
	西原 山下 龍一 (12)	本郷 道田 正弘 (5)			◎富岡地区
		狸河内 石田みどり (新)			元袋 伊藤 親志 (2)
		大河内 笹田 憲一 (10)			尾越 稲尾 義則 (新)
		松野 蓑上 一博 (新)			春の迫 田口 一人 (2)
		中村 大田 勝彦 (8)			一丁目 岡部 一彦 (2)
		涼松 大田 計満 (2)			二丁目 野田 勝広 (新)
					三丁目 野崎 博 (10)
					四丁目 山本 憲二 (3)

ようこそ先生！ 教職員の就任

※敬称略、()は前任校

◇坂瀬川小学校			◇富岡小学校		
教頭 永野 勝也 (本渡北小)	教諭 丸山奈津美 (西合志東小)	養護教諭 石井 恵里 (本渡東小)	事務 堤 和子 (新和小)	教諭 住田 美幸 (五和小)	教諭 原田 七歌 (新採)
◇志岐小学校			◇都呂々小学校		
教頭 口脇 大作 (亀川小)	教諭 岩崎ひろみ (新和小)	教諭 小林 継美 (本渡北小)	事務 吉田 道子 (坂瀬川小)	講師 山崎 貴恵	教諭 峯 悠 (西合志中央小)
◇苓北中学校			◇苓北中学校		
校長 淀川 一哉 (中央中)	教諭 泉 智章 (本渡中)	教諭 上村 まい (鏡わかあゆ支援)	教諭 井芹 涼香 (清和中)	教諭 内田 彩夏 (新採)	養護教諭 井上 都恵 (新和中)

役場職員異動 ()は前所属

課長級

▽会計課長兼税務住民課長・松村保則 (会計課長) ▽農林水産課長・田尻悟 (土木管理課長) ▽福祉保健課長兼健康増進室長・田尻康彦 (福祉保健課長) ▽土木管理課長・松井徹也 (農林水産課長) ▽水道環境課長・時田健一 (水道環境課長補佐)

課長補佐級

▽会計課長補佐・原田正子 (商工観光課長補佐) ▽農林水産課長補佐・山口泰治 (福祉保健課長補佐) ▽水道環境課長補佐・西川祐一 (企画政策課長補佐) ▽税務住民課長補佐・田中めぐみ (議会事務局主幹) ▽企画政策課長補佐・酒井孝 (企画政策課主幹) ▽商工観光課長補佐・川原栄次郎 (商工観光課主幹)

主幹級

▽健康増進室主幹・永野和美 (総務課主幹) ▽土木管理課主幹・櫻井庄司 (農林水産課主幹) ▽教育委員会主幹・山本由美 (土木管理課主幹) ▽健康増進室主幹・宮崎幸輔 (税務住民課主幹)

参事級

▽議会事務局参事・岩崎えり奈 (税務住民課参事)

主任主事級

▽企画政策課主任主事・宮崎望 (健康増進室主任主事) ▽福祉保健課主任主事・酒井俊和 (企画政策課主任主事) ▽教育委員会主任主事・田口舟 (総務課主任主事) ▽総務課主任主事・林田美香 (会計課主事)

主事級

▽農林水産課主事・笹嶋龍馬 (教育委員会主事)

再任用

▽税務住民課・龍岡学 ▽税務住民課・田中慎一 ▽健康増進室・川瀬美恵

退職 (令和6年3月31日付け)

▽税務住民課長・龍岡学
▽水道環境課長・本田保
▽健康増進室長・西川文学
▽税務住民課課長補佐・田中慎一
▽教育委員会課長補佐・川瀬美恵
▽農林水産課課長補佐・永野道生
▽土木管理課主事・野口元

ようこそ！新人さん！

新規採用の役場職員を紹介します！



平井 太基 (農林水産課勤務)

出身：志岐
業務内容：水田農業、中山間・多面的推進事業

町民の皆さんへ一言！

本年度から入庁することになりました、平井です。これから苓北町の皆さんにお世話になることがたくさんあると思います。一生懸命頑張りますのでよろしくお願い致します。



松原 稜 (土木管理課勤務)

出身：熊本市
業務内容：町営住宅管理

町民の皆さんへ一言！

本年度から入庁しました松原稜です。出身は熊本市で3月まで熊本市内の高校に通っていました。慣れないことばかりで至らないところがあると思いますが、一生懸命頑張ります。



今月のRECIPE

“食の応援団” チームぱくぱく

山菜ごはん

町の保育園と小、中学校では月に1回同じ日に、食育共通実践の月目標に沿った共通メニューを提供しています。家庭の食卓で、給食の話題を楽しみ、「食」への興味関心が高まることを目的としています。

● 共通メニュー実施日 5月17日(金)

山菜とは、山に自然に生えている食べられる植物のことです。山菜には、食物繊維が多く含まれおり、おなかの掃除をする働きなどがあります。

5月はさまざまな山菜が採れる季節です。とりたての山菜を使うのもいいですね。

● 作り方

- ①米を通常より水少なめで炊いておく。
- ②にんじん、しいたけは粗みじん切り、油揚げは短冊切りにし、山菜ミックス(水煮)は水を切り、2~3cmの長さに切る。
- ③フライパンにサラダ油をしき、鶏ひき肉を炒める。火が通ったら、②とAを加え、さらに水を具が浸る程度に加え煮立たせる。
- ④しっかり火が通ったら、炊き上がったごはんに具を混ぜ合わせ盛り付けて完成。



家族で一緒に
クッキング

● 材料(4人分)

- ごはん.....520g
(米.....1.5合)
- 鶏ひき肉.....20g
- ニンジン.....24g
- 干しいたけ.....2.4g
- 油揚げ.....20g
- 山菜ミックス(水煮).....48g
- 砂糖.....6g
- みりん.....4g
- 薄口醤油.....14g
- 料理酒.....4g
- サラダ油.....4g
- 水.....適量

荅北町子育て支援センター

ふれあいの広場

ひだまり

ママたちのQ&A

Q 子育て支援センターのサポート事業とは、どのようなものですか？

A 「ちょっとした用事があるとき、子どもを見てもらえたら助かります」というママたちの要望を受け、お子さんのお預かり(サポート)をしています。

お預かりの理由は特に問いません。ぜひご活用ください。(※行事や受け入れ可能人数によって、利用できない場合があります。ご了承ください。)

対象：町内に在住されている親子

時間：9時30分~15時

利用料：1時間ごとに100円、30分延長で50円追加

■開設日時 平日の午前9時30分~午後3時 ■開設場所 新ふれあい館 ☎31-1365

暖かい日が続き、外出しやすい季節になりました。今年度もさまざまな行事を用意して、みなさんをお待ちしております。行事がない日もおしゃべりをしたり、一緒に遊んだりしてゆっくりと過ごしていますので、家事や子育ての息抜きにぜひ遊びに来てくださいね。



REIHKUKOSODATE
Instagram



LINE

ポイントをためて、健康的な生活を!

けん 健康

ポイント事業 を実施しています



☎ 健康増進室 ☎35-3330

町では県内20市町村で連携し、スマートフォン専用アプリを活用した「熊本健康ポイント事業」を実施しています。町民皆さんの健康づくり活動や運動の習慣化を応援し、健康保持・健康寿命の延伸を目指すものです。

気軽に楽しみながら、健康的な生活を送りましょう。

▶健康ポイント事業とは?

スマートフォン専用アプリ「もっと健康!げんき!アップくまもと」を使い、ウォーキングなどの健康づくりに取り組むことでポイントをため、豪華賞品が当たる抽選会に応募できるほか、町内の商店などで利用できる地域振興券と交換できます。

▶対象者

町に居住または通勤通学する18歳以上の人

▶アプリのダウンロード方法

下記二次元コードからダウンロードしていただき、ご利用ください。



▶利用方法

アプリをダウンロードした後、日常生活の中で歩いたり、町の指定するイベントに参加するなどポイントをためていくことができます。

また、アプリを起動し、健康チェックを入力するだけでも1日5ポイントをためることができます。アプリを日常生活に取り入れ、無理なく楽しく続けましょう。

健康ポイント事業は、毎年度2月末までの累計ポイントを集計しますので、早めの利用開始をお勧めします。

お友達紹介コードを入れることで、紹介した人に10P(1シーズン5人まで)、紹介された人に20P付与されますので、ぜひご利用ください。

▶5~6月の健康ポイント付与イベント開催予定

開催日	イベント名	場所
5月 4日(金)	春の行楽みなとオアシス富岡フェア(富岡城および富岡町歩き)	富岡港一帯
5月26日(日)	都呂々地区ふれあい運動会	都呂々小学校グラウンド
6月 8日(土)	福祉レクリエーション大会	荅北町体育センター
6月29日(土)	SUP体験会 in Tomioka 2024	富岡海水浴場

令和6年4月からスタート!

荅北町産前・産後サポート事業



☎ 荅北 NPO法人子育てネットワーク わ・わ・わ

☎080-2741-6382

※2日前までに申し込み

町では、NPO法人子育てネットワークわ・わ・わや子宝島あまくさ助産師会と連携し、毎月、妊娠中のプレママ・プレパパや子育て中のパパ・ママたちの交流・学びの場を提供します。

安心して妊娠期を過ごし、子育てができるようサポートします。ぜひ、お気軽にご参加ください。

イベント	日時・場所	内容	対象
ハハトコ「ファミリーカフェ」	5月9日(土) 10時~12時 子育て支援センター	ファミリーヨガ (講師: Kiyoko&ま〜し〜)	産後のご家族 ※先着5組

令和6年4月から 65歳以上の人（第1号被保険者）の 介護保険料が改定されました

☎ 税務住民課 / 小林
☎ 35-1263

町では、高齢者人口増加に伴う介護サービス利用対象者の増加など、介護保険事業を取り巻く状況の変化に応じ、3年ごとに介護保険事業計画の見直しを行っています。

見直しに伴い、令和6年度から令和8年度の65歳以上の人（第1号被保険者）の介護保険料を、次のとおり変更します。

■介護保険料改定の対象者

- ・第1号被保険者（65歳以上の人）

令和5年度まで（基準月額5,800円）

令和6年度から（基準月額5,800円）

所得段階	年間保険料（円）	所得段階	対象者	年間保険料（円）
第1段階	20,880	第1段階	・生活保護受給者 ・住民税非課税世帯で、老齢福祉年金を受けている人 ・住民税非課税世帯で、前年収入などが80万円以下の人	19,920
第2段階	34,800	第2段階	住民税非課税世帯で、前年収入などが80万円を超え120万円以下の人	33,840
第3段階	48,720	第3段階	住民税非課税世帯で、前年収入などが120万円を超える人	47,760
第4段階	62,640	第4段階	世帯に住民税課税者がいるが、本人は住民税非課税で前年収入などが80万円以下の人	62,640
第5段階	69,600	第5段階（基準年額）	世帯に住民税課税者がいるが、本人は住民税非課税で第4段階以外の人	69,600
第6段階	83,520	第6段階	本人が住民税課税で、前年の合計所得額が120万円未満の人	83,520
第7段階	90,480	第7段階	本人が住民税課税で、前年の合計所得額が120万円以上210万円未満の人	90,480
第8段階	104,400	第8段階	本人が住民税課税で、前年の合計所得額が210万円以上320万円未満の人	104,400
第9段階	118,320	第9段階	本人が住民税課税で、前年の合計所得額が320万円以上410万円未満の人	118,320
		第10段階	本人が住民税課税で、前年の合計所得額が410万円以上500万円未満の人	132,240
		第11段階	本人が住民税課税で、前年の合計所得額が500万円以上590万円未満の人	146,160
		第12段階	本人が住民税課税で、前年の合計所得額が590万円以上680万円未満の人	160,080
		第13段階	本人が住民税課税で、前年の合計所得額が680万円以上の人	167,040

■介護保険料の納付方法

- ・普通徴収（納付書または口座振替による納付）6月から開始
- ・特別徴収（年金からの納付）

※40歳以上65歳未満の人（第2号被保険者）は、加入している医療保険の保険料に介護保険料分をあわせて納めています。

商工業・農業・漁業の事業承継を支援

茶北町と町商工会などの8団体が連携協定を締結

町と町商工会などの8団体は3月22日㊟、事業承継に関する連携協定を締結しました。農業、漁業の団体を巻き込む協定は県内初で、今後は業種の垣根を超えた支援策を通じ、地域経済の活性化や担い手不足の解決を目指します。

締結したのは町、町商工会のほか、町農協、天草漁協茶北支所、肥後銀行富岡支店、天草信用金庫茶北支店、日本政策金融公庫熊本支店、県商工会連合会。茶北町商工会岩下会長は「町を衰退させない、人口減少に歯止めをかけたい。この協定をきっかけに町おこしにつながれば」と抱負を語りました。



調印式に出席した各団体の代表者

町の投票率は59.69%

約16年ぶりに熊本県知事選挙

熊本県知事選挙の投開票が3月24日㊟に行われました。茶北町の投票率は59.69%でした。

【町の投開票の結果】

- ▶選挙当日の有権者数 5,527人
- ▶投票者数 3,299人
- ▶投票率 59.69%
- ▶各候補者の得票数（茶北町）
 - 毛利 秀徳 89票
 - きむら 敬 1,645票
 - 宮川 一彦 64票
 - 幸山 政史 1,490票



開票作業を行う事務従事者ら

笑顔と活力があふれる

富岡老人クラブシルバーヘルパー女性部全体会

今回、富岡老人クラブのシルバーヘルパーと女性部の皆さんが3月21日㊟に開催した全体会の様子を取材しました。

取材にお邪魔してみると、とてもパワフルで、笑顔がすてきな会員の皆さんが迎えてくださいました。今回は、同クラブ女性部の会員を対象として開催され、参加者みんなで歌を歌ったり、健康ダンスを踊ったりと、親睦を深め、会場内は和気あいあいとした雰囲気の中、笑顔があふれていました。



楽しく交流を深めました

有終の美を、美しく奏でる！

スマイルコンサート2024

富岡小学校器楽部・茶北中学校吹奏楽部・茶北中学校天領太鼓3団体合同によるスマイルコンサート2024（町教育委員会主催）が3月23日㊟、4年ぶりに志岐集会所で開催され、1年間の活動の成果を披露しました。

卒業式を終えたばかりの小学6年生と中学3年生にとっては最後の演奏会。力強い太鼓の演奏に始まり、コンクールでの演奏曲や、最新のポップス曲など13曲の力演に、約150人の観客から大きな拍手が送られました。今後もそれぞれの団体の活躍が期待されます。



美しい演奏を披露した茶北中学校の生徒ら

園児の作品 / 宮原保育園 りんごぐみのおともだち



(作品)
進級して1番大きいお兄さん・お姉さんになりました。
入園・進級のお祝いとしてブーケを作りました。新しいお友達、これからたくさん遊ぼうね。

みんなのひろば

この欄は、みなさんと一緒につくるページです。
楽しい行事やご要望など、お気軽に広報係へ

総務課広報係 ☎207

俳壇

なぎさ4月句会より

天を突く毘沙門天の大桜	小川 文平
雨雲を呼んで初午龍が舞う	高戸 直樹
寒風に旗突き立てて校長立つ	宮崎 甫穂
夜明け前水面飛び立ち鴨帰る	浜口 雅英
ゆさゆさと湖面に映す山桜	森 恵美子
桜餅供へし仏壇香りよし	森田 和子
ものの芽の競ふ庭にて草を引く	永野 清江
うさぎと散歩の途中蓬摘む	登本 正子
天草を桜巡りのひと日かな	高橋 正美
お神輿もレインコートの春祭	三原 千秋
田植機の八列植えや濁り水	金子かをる
夢語る孫の眩しき春帰省	宮崎 益美
花の雲奥まるどころ行者滝	田中美津子

学校自慢 / 志岐小学校6年生

担任: 岡部先生、岩崎先生
(男子10人 女子11人 計21人)

自分大好き、友だち大好き 志岐小大好きな6年生



クラスの自慢

あいさつを立ち止まって大きな声でできることや、仲間と励ましあい協力できるところがとってもいい!

クラスから先生へ

いつも明るくてやさしくて尊敬できる先生です。来年のサクラ咲く日まで一緒に頑張りましょう。

先生からクラスへ

小学校生活最後の1年間。経験することの全てがかけがえのない財産になります。全力で応援します。

小学生の作品 / 都呂々小学校3・4年生の皆さん



2月に、苓北支援学校の皆さんとの町内小学校4校交流の際に作成した自慢の島です。小学校各校で島を作り、つなげて大きな島を作りました。苓北支援学校の皆さんとの交流が今後もますます続くことを願います! 苓北支援学校の皆さん、ありがとうございました。

ふれあい
ネットワーク

社会福祉協議会 だより

心配ごと、悩みごと
ご相談はご遠慮なくどうぞ
☎ 35-1270

http://reihokushakyo.com
reihoku.shakyo@ari.bbq.jp

令和6年度 事業計画・予算が決定しました

3月19日および26日に開かれた理事会・評議員会において、令和6年度事業計画および会計予算が審議され承認されました。

主な項目は、次のとおりです。

○歳入歳出予算総額 76,098千円

事業実施計画

1. 会務の運営

理事会、評議員会の開催／組織強化と会員促進（自主財源の確保など）／関係機関、諸団体との連絡提携／役職員の資質向上促進（研修会など）／諸規定の整備

2. 地域福祉活動事業

児童福祉事業（子供会助成、保育所連絡協議会助成、黄色い帽子贈呈など）／老人福祉事業（いきいきサロン、おしゃれフェスタの開催など）／母子・父子福祉事業（親子ふれあい旅行、天草郡母子寡婦福祉連合会への協力など）／身体障がい者福祉事業（心身障がい児（者）保護者会助成）／法人後見事業（後見人等受任、運営委員会の開催）／災害対応事業（災害ボランティアセンター設置訓練など）／福祉啓発事業（福祉レクリエーション大会・福祉レクリエーション講座）／調査広報事業（社協だより・子育て支援センター通信発行、ホームページ運営など）／生活福祉厚生事業（福祉機器リサイクル、福祉金庫貸付、チャイルドシート無料貸出など）／ボランティアセンター事業（ワークキャンプなど）／社会を明るくする運動（推進委員会など）／心配ごと相談（年6回）／弁護士による無料法律相談（年2回）

3. 受託事業

地域包括支援センター事業（介護予防・日常生活支援総合事業、包括的支援事業、指定介護予防支援など）／子育て支援センター事業（子育て親子の交流の場の

提供・促進、相談支援など）／生活福祉資金貸付事業（コロナ特例貸付の債権管理事務など）／地域福祉権利擁護事業／生活困窮者等自立相談支援事業

4. 共同募金配分事業

老人福祉活動（老人クラブ助成、ひとり暮らし老人等愛訪問費）／障がい児・者福祉活動（身体障害者福祉協会助成）／児童青少年福祉活動（子供会などへの助成）／母子父子活動（母子寡婦福祉連合会運営費助成）／福祉育成援助・ボランティア育成活動

5. 民生委員児童委員協議会活動推進

会務の運営および会計管理

6. 苓北町共同募金委員会事業

事業推進および会計管理／災害時支援

7. 日本赤十字社事業

事業推進および会計管理／災害時支援／義援金受付

8. シルバー人材センター事業

事業運営（会員募集・受注調整など）

小学校新入学児童へ入学準備金・ 中学校卒業生徒へ卒業祝金を贈呈

3月1日㊦、ひとり親家庭で、令和6年度の新入学児童を養育する6世帯に「小学校入学準備金」を、令和5年度に中学校を卒業する子どもを養育する7世帯に「中学校卒業祝い金」を贈呈しました。



（御礼）「令和6年能登半島地震」 災害義援金をいただきました

この度、「令和6年能登半島地震」により、多くの皆さまが被災されました。謹んでお見舞い申し上げます。

2月22日㊦、富岡小学校児童会代表の児童から日赤苓北町分区分（副分区分長・苓北町社会福祉協議会会長 荒木広之）へ義援金が手渡されました。

いただきました義援金は、日本赤十字社熊本県支部へ送金させていただきます。

1日も早い、復旧、復興をご祈念申し上げます。

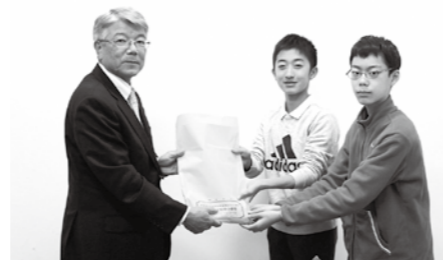

こんにちは！

苓北町地域包括支援センターです



坂瀬川の見どころ満載！

第5回坂瀬川見どころ巡りが開催されました！

3月30日㊦に、坂瀬川公民館をスタート、ゴールとした「坂瀬川見どころ巡り」が開催され、町内から88人が参加。絶好のウォーキング日和の中、参加者は坂瀬川の見どころを巡る旅を楽しみました。

今回は、最年少は1歳から最高齢は82歳と、幅広い世代の皆さんが参加。今回のコースは、男闘呼塾の錦戸塾長が企画した、約6キロのアップダウンのあるコース。参加者は、おしゃべりしながら坂瀬川の風景を楽しそうに歩いていました。

坂瀬川見どころ巡りのコースとなった大師山公園では、桜が美しく咲き誇り、訪れた参加者を歓迎していました。ゴール後は、坂瀬川女性ボランティアによる手作りのぜんざいが振る舞われ、参加者はおいしそうに舌鼓を打っていました。

ゴールした参加者からは「桜がとてもきれいでした」「懐かしい風景に出会えて良かったです」「久しぶりに山を歩くことができ、自然に触れられた」「初めて歩く所もあり、改めて故郷の再発見ができた」などの満足の声があふれ、坂瀬川の春の見どころを満喫しました。



錦戸塾長によるコース説明



険しい道を散策



桜が春の訪れを感じさせる♪



疲れて食べるぜんざいが一番美味しい!!

今回の見どころ巡りのコース地図（名所・旧跡の詳細付き）が欲しい人は、苓北町地域包括支援センター（☎35-1289）までご連絡ください。



お詫びと訂正

広報れいほくお知らせ版4月号で掲載しました内容の一部誤りがありました。お詫びして訂正します。

掲載記事名

1ページ「ボランティア海岸清掃を実施します」

▼訂正内容 (誤) 時間 9時～(1時間程度) (正) 時間 8時～(1時間程度)

☎ 35-1111 1

開催します 天草西海岸 春の窯元めぐり

苔北町と天草市天草町の7窯元を会場として、「第29回天草西海岸春の窯元めぐり」を開催します。期間中は新作展示販売や割引販売などを行います。

- ▼期 間 5月2日(金)～6日(日)
- ▼時 間 8時30分～17時
- ▼会 場 内田皿山焼、工房風、夢幻窯、天竺窯、雲舟窯ほか2カ所(苔北町5窯元)

ペットが迷子になったときは?

飼っている犬や猫が迷子になってしまった時は、保護されている場合がありますので、次のところに届け出て下さい。

- ▼お住まいの管轄の保健所
 - ▼行方不明になった場所に近い保健所
 - ▼最寄りの警察署
- また、「熊本県動物愛護ホームページ」では、保護された迷子の犬や猫の情報を検索できるなど、飼い主が登録することもできます。ぜひご利用ください。
- ☎ 23-0299

ハローワークから 事業主の皆さまへ

新規学卒者を取り巻く状況は、景気の回復基調もあり求人数が増加するなど、前年度以上に改善傾向にあります。事業主の皆さまにおかれましては、より多くの皆さんが地元天草で就職できるよう、来春の新卒者の採用についてご検討のうえ、早

天草陶石研究開発推進協議会 事務局(商工観光課内)

☎ 35-3332

緑の募金運動へ ご協力ください

苔北町みどり推進協議会では、5月14日(水)までの期間を「みどりの月間」とし、5月31日(金)まで「緑の募金」運動を推進しています。本年度もこの運動にご理解いただき、ご協力をお願いします。

☎ 35-1245

STOP ストップ! 農作業事故

熊本県内では、毎年10人前後の尊い命が農作業事故で失われています。特に、65歳以上の高齢者による事故やトラクターなどの農業機械による転落・転倒事故が多く発生しています。農作業には多くの危険が潜んでいます。農作業事故をなくすためには、一人一人が事故防止意識を持って行動することが重要です。

期に求人を出したい皆さまようお願いします。(求人開始日…6月1日から1カ月以内をおすすめします。) なお、求人を出される場合には、次のとおり求人説明会へのご参加を併せてお願いします。

☎ 22-8609

地震・災害に備える! 災害講演会が開催されます

天草文化協会では、次のとおり災害講演会を開催します。参加申し込みは不要です。ぜひ、ご参加ください。

- ▼日 時 5月19日(日) 11時～
 - ▼場 所 天草市民センター 2階大会議室
 - ▼講 師 天草市観光文化部文化課 松本博幸さん
 - ▼演 題 「島原大変肥後迷惑―供養碑から見る天草地域の特徴―」
 - ▼参 加 費 無料
- ☎ 090-1083-5172

また、家族や仲間同士による「声かけ」を行い、より一層の事故防止意識をもって、農作業事故をなくしましょう!



☎ 35-1245

開催されます インボイス制度の説明会

消費税の仕入税額控除の方式として「適格請求書等保存方式(インボイス制度)」が令和5年10月から導入されました。天草税務署では、「インボイス制度の概要に関する説明会」を次のとおり開催します。

- ▼期 日 ①5月29日(水) ②6月25日(火)

有 料 廣 告 募 集 中 !

詳しくは、総務課まで! ☎ 35-1111

健康・介護について学ぼう会を開催します

参加は無料! 申込み不要!

『本当はこわい生活習慣病』 『一緒に学ぼう在宅医療』

日時 2024年5月25日(土) 13:30開場 14:00開演

場所 志岐集会所 会議室

問い合わせ 0969-35-1133

主催: 苔北医師会病院

▼時間 13時15分～14時15分

▼場所 天草税務署1階会議室

▼申し込み方法 事前申し込みが必要となりますので、参加を希望する場合は左記までお問い合わせください。

☎ 22-2513 天草税務署個人課税部門

☎ 22-4500 天草税務署法人課税部門

開催されます 令和6年分所得税の 定額減税制度説明会

▼期 日 ①5月9日(水) ②5月16日(水) ③5月23日(水) ④5月30日(水)

▼時 間 14時～15時

▼場 所 天草税務署2階会議室

▼申し込み方法 開催日の2日前までに左記二次元コードから参加予約をお願いします。

☎ 22-4500 天草税務署法人課税部門



※毎年1学期中には満席となります ※ご入塾をお考えの場合は早めのご入塾をお勧めします ※まずはお問い合わせください

高校入試に強い! 定期テストに強い!

苔北ゼミナール

〒863-2503 天草郡苔北町志岐255-1Mビル2F

☎ 070-2332-0149

<http://reihokuseminar.com/>

県模試受験 提携塾/実用英語検定 認定準会場/漢字能力検定 認定準会場/学校安心メール 協賛塾

2024(令和6)年度 高校入試結果		
【国立】	熊本高専 1名	天草工業高校 4名
【公立】	天草高校 3名	熊本工業高校 1名
	天草拓心高校 7名	鹿児島鳳凰高校 1名
【私立】	学園大付高校 1名	佐賀龍谷高校 1名
	熊本国府高校 1名	熊本ルーテル高校 1名
	長崎総附高校 1名	
	八代秀岳館高校 1名	

令和6年度空き家活用支援事業補助金

補助金申請を受け付けます!

問 企画政策課/宮崎望 ☎35-3334

町では、空き家の有効活用と移住・定住の促進による地域活性化を図るため、空き家バンクに登録(予定を含む)している住宅の所有者に対し、予算の範囲内でリフォームなどの費用の一部を補助します。

▶補助対象者

- 以下を全て満たす人
 - ▷空き家バンクに登録されている住宅、または登録予定の住宅を所有している人
 - ▷町税および使用料などを滞納していない人
 - ▷リフォームなどについて、町内施工業者と工事請負契約を締結する人
 - ▷リフォームなどについて、空き家活用支援事業補助金以外の町や国が交付する補助金を受けない人
- ※工事の着工は、補助金交付決定後とします。交付決定前に着工された場合は補助対象となりませんので、ご注意ください。

▶補助金の額

補助対象工事(対象工事費10万円以上)の額の2分の1に相当する額とし、50万円(千円未満は切捨て)を限度とします。

(※町予算の範囲内で交付)

家財の撤去および処分費用も対象となります。その他、補助対象工事の内容などは町ホームページをご覧ください。

▶受付期間

4月5日(金)～令和7年1月31日(金)まで
(土日祝日を除く。)

▶申請方法

企画政策課備え付けの申請書に必要な書類を添付のうえ、提出してください。提出書類については町ホームページからダウンロードできます。

空き家バンクに登録しませんか?

問 企画政策課/宮崎望 ☎35-3334

町では、町外からの移住を希望する人に、必要な情報を発信し、定住などの促進および地域の活性化を図るため「空き家バンク(物件情報)」を提供しています。茶北町内において、空き家や空き地を所有している人で、移住者への貸し出しや売却を希望する人は、空き家バンクに登録をお願いします。

なお、空き家バンクを利用するには下記の条件があります。

▶空き家バンクを利用するための条件

- ▷所有者
相続登記が完了していること
- ▷利用者
町外に住所があり、町に転入し定住しようとする人

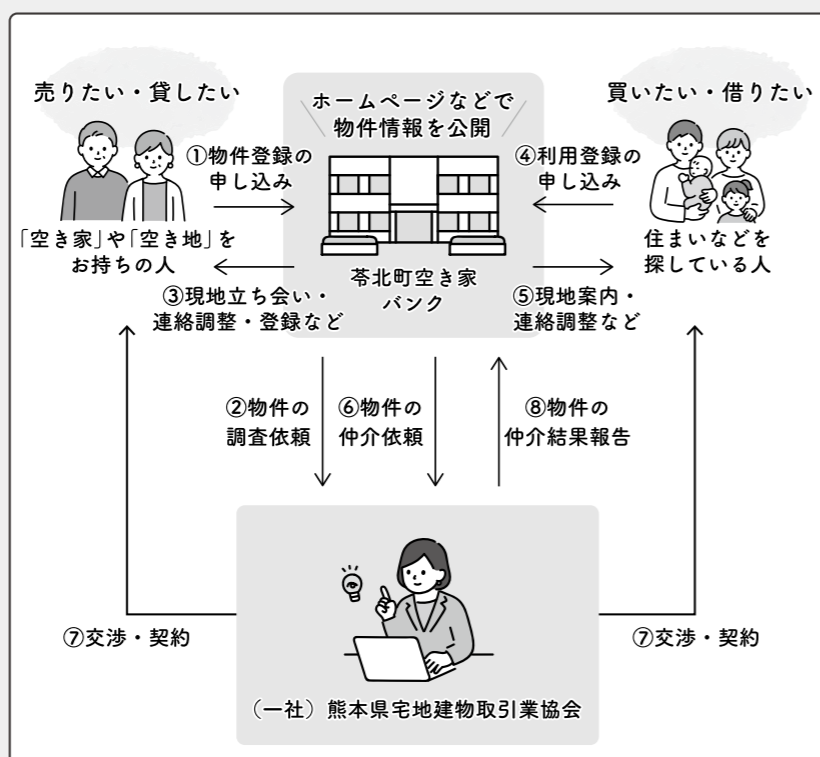

みんなで、お口の健康を守りましょう!

歯周疾患検診・フッ化物歯面塗布事業のご案内

問 健康増進室 ☎35-3330

制度を拡充します!

歯周疾患検診



令和6年4月から「歯周疾患検診」の助成を拡大し、20歳以上の皆さん(後期高齢者医療被保険者を除く。)ならどなたでも、自己負担400円で、町内だけでなく、天草市内にある歯科医院(茶北町との契約歯科医院)でも受診できるようになりました。

歯周病菌は、歯周疾患を引き起こすだけでなく、血管内に入り、身体的にも精神的にも影響を及ぼすと言われています。自覚症状を感じないまま、全身の病気や歯の喪失につながる怖い病気です。

ぜひ、この機会に歯周疾患検診を受け、お口の健康を守りましょう!

令和6年4月からスタート!

フッ化物歯面塗布事業



1歳6カ月～3歳児のお子さんを対象にした「フッ化物歯面塗布事業」を新たに実施します。

歯医者で行う「フッ化物歯面塗布」は、フッ化物を高濃度で塗布することで、むし歯を予防するだけでなく、歯の質を良好にするものです。その効果は、大人になってもむし歯になりにくい、強い歯を形成すると言われています。

対象児には、受診券(塗布券)をよちよち学級(1歳児を対象とした育児学級)、1歳6カ月児健診、2歳児健診、3歳児健診の健診の受診の際にお渡しします。フッ化物塗布は、早い時期から行うことでより効果が出るとされています。ぜひ、塗布券をご活用ください。

歯周病・むし歯予防は、毎日の歯みがき習慣、食事のとり方が大切です。自宅でのケアに加え、歯医者さんでケアをすることで、お口の健康をさらに守ることができます。

令和6年度採用会計年度任用職員

集落支援員を募集します

問 商工観光課 ☎35-3332

▶活動内容

地域の巡回や相談を通じて町の課題把握や分析、関係機関などとの連絡調整を行います。

▶募集人数

2人

▶応募資格

- 町に住所があり、次の条件を全て満たす人
 - ▷普通自動車免許を持っている人
 - ▷地域の実情に詳しく、地域振興に意欲的な人
 - ▷基本的なパソコン作業ができる人

▶勤務の日数と時間

週3日程度(月12日程度)
8時30分～17時※うち休憩1時間

▶報酬

日額 12,067円
※賞与あり。条件により通勤手当あり。

▶申し込み方法

- 下記を商工観光課に提出してください。
 - ▷申込書(商工観光課に備え付け、または町ホームページからダウンロード)
 - ▷履歴書
 - ▷運転免許証のコピー

▶受付期間

4月19日(金)～5月10日(金)まで
(土日祝日を除く。)

※受付時間は8時30分～17時まで

▶その他

- ・5月に「書類審査」と「面接審査」を実施し6月からの任用となります。
- ・詳細は町ホームページをご覧ください。



かわいいうぶごえ

(敬称略)

Table with 3 columns: 区名, 氏名, 保護者

お悔やみ申し上げます

(敬称略)

Table with 3 columns: 区名, 氏名, 年齢

善意の寄付

ありがとうございました

●社協寄付(3月受付分)

溝上 克子さん 大久保 千鶴子さん 金子 昭廣さん
小松 修一さん 田中 コト子さん 荒木 友夫さん
野中 藤男さん

●広報れいほく郵送料寄付 (R6.3.15~R6.4.14)

土居下 正子さん(熊本市) 山田 順治さん(東京都)
田崎 正義さん(菊陽町) 田崎 正幸さん(熊本市)
穂口 正秀さん(宇城市) 大場 明美さん(茨城県)
木村 つぎえさん(大阪府)

町の動き

令和6年3月末現在

6,331人(△45) ※()は前月比

男3,011人(△22) 女3,320人(△23) 世帯数3,029戸(△2)

カレンダー(主な行事予定)

Calendar for May 2024 with event dates and descriptions.

5月休館日のお知らせ

麟泉の湯 ☎35-3770

2日(木)、16日(木)

富岡ビジターセンター ☎35-0170

毎週水曜日

苓北町歴史資料館 ☎35-0712

毎週木曜日

温泉プール ☎35-3301

毎週水曜日

公表します 町長交際費

Table for publicizing Mayor's Entertainment Expenses with columns for Category, Quantity, and Amount.

用語解説 (Terminology Explanation) regarding the categories of expenses.

☎ 総務課 ☎207 ☎35-1111

5月休日当番医

Table of on-call doctors for May holidays, including dates, hospitals, and contact numbers.



※内(内科)、整(整形外科)、泌(泌尿器科)、耳(耳鼻咽喉科)、精(精神科)、小(小児科)

※最新情報は休日在宅医自動電話案内(☎23-1400)でご確認ください。

『学生納付特例制度』をご存じですか?

20歳以上であれば、学生も国民年金に加入する義務があります。しかし、ほとんどの学生には所得がないため、国民年金に加入しても保険料を納めることが困難です。そこで、学生本人の所得が一定限度より低い場合、社会人になってから保険料を納めることができるのがこの制度です。

▶在学期間中の保険料が後払いできます

申請して認められると4月から翌年3月までの在学期間中、保険料が後払いできます。この間は「特例期間」となり、年金を受けるために必要な期間として取り扱われますが、年金額の計算には入りません。特例期間中に、障害や不慮の事故が生じた時には、障害基礎年金や遺族年金が支給されます。

▶10年以内なら保険料の追納ができます

卒業後10年以内であれば、将来の年金額を増額するために特例期間分の保険料を納めることができる「追納制度」があります。

☎ 税務住民課/山下 ☎35-1115 本渡年金事務所 ☎24-2112

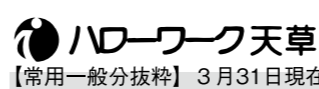

※お問い合わせは、天草公共職業安定所(☎22-8609)まで
インターネット求人情報検索サイト・ハローワークインターネットサービス
https://www.hellowork.mhlw.go.jp/

Table of job openings with columns for Job Number, Business Name, Job Title, Number of Positions, Age, and Salary.

祝 入学おめでとう

町内各小中学校の入学式が4月9日⑩に行われ、86人の皆さんが新1年生となりました。

このうち、5人が入学した富岡小学校の入学式では、先生の点呼に大きな声で返事をし、元気でかわいらしい姿を見せてくれました。

入学式終了後、教室に戻った新1年生は、机に置かれた教科書やクレパスなどに興味津々の様子で、次の日から始まる新しい生活にワクワク、ドキドキしているようでした。

最後に、担任の洲崎千鶴先生が「スーパー1年生になれるように一緒に楽しくがんばりましょうね」と児童の皆さんへあいさつしました。



勉強がんばります！



緊張した面持ちで点呼に応える児童



期待に胸を膨らませた富岡小学校の新1年生

田んぼの学校 in 苓北

子どもたちに農業に親しみをもってもらおうと、小学生たちが田植えを体験する「田んぼの学校 in 苓北」が4月11日⑩に行われました。苓北町土地改良区が主催するこのイベントには、志岐小学校と富岡小学校の5年生の約40人が参加。倉田明さんの所有する田んぼで田植えを体験しました。

田んぼに入った子どもたちは、泥だらけになりながら、1時間ほどかけて稲の苗を植えました。参加した児童は、「田植えは難しかったけれど楽しかったです」と笑顔でした。

植えられた苗は、8月上旬に今回参加した児童が収穫する予定で、苓北町土地改良区を通じて志岐小学校・富岡小学校へ届けられる予定です。



見て！泥だらけ！



きれいに田植えができました！



田植え体験を行った志岐小学校・富岡小学校の児童

「原」点回帰

春を心待ちにしていたカエル達がゲコゲコと騒がしくなってきましたね。これからはカエルさんの美しい歌声を聞きながらぐっすり眠れそうです笑

▼暖かい春日和のある日。2歳になった長男が、「パパ、サクラみる」と一言。なぜ、サクラ知ってるの？普段通っている保育園に美しいサクラが咲き、「サクラ」という言葉を初めて覚えたようです。近所の桜を見に行った際にも終止サクラを指さし、妻に「きれいだね」と話しかけていました▼広報担当2年目となりました。本年度もたくさんの皆さんとの出会いを大切に1年間頑張ります。どうぞよろしく申し上げます。

(荒木原弥)

