

広報れいほく

REIHOKU

人が輝き 地域が輝く まちづくり

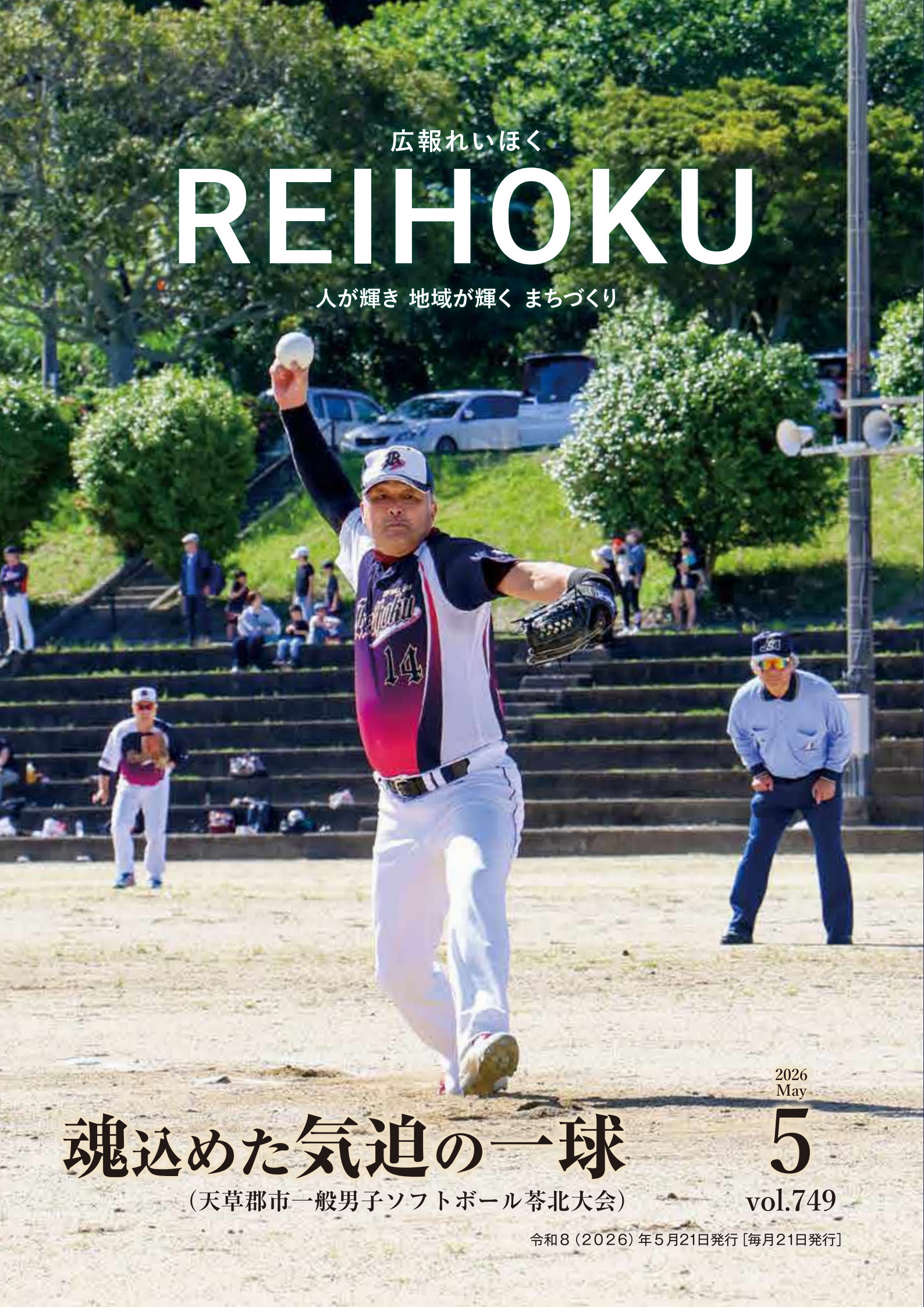

魂込めた気迫の一球

(天草郡市一般男子ソフトボール苅北大会)

2026
May

5

vol.749

令和8(2026)年5月21日発行 [毎月21日発行]

同郷者が集い、ふるさとを懐かしむ

長崎苓北会総会および懇親会

長崎県在住の苓北出身者などで構成する長崎苓北会（平井等会長）の総会および懇親会が4月26日㊤、長崎市内のホテルで開催され、山崎町長や野崎町議会議長、田嶋前町長、長崎市副市長などをはじめとした来賓を含め約50人が出席しました。

懇親会では、恒例の町特産品が当たる抽選会が行われるなど大盛況。あちこちでふるさとを懐かしむ声が聞かれ、思い出話に花が咲き、楽しい中にも交流がますます深まる1日となりました。



思い出話に花が咲き、会場は大盛況！

各窯元の自信作が勢ぞろい！

天草西海岸春の窯元めぐり

5月2日㊤～6日㊤までの5日間、苓北町と天草市天草町の7窯元で「第31回天草西海岸春の窯元めぐり」が開催され、町内から内田皿山焼や夢幻窯、天竺窯、雲舟窯、工房風の5窯元がそれぞれ参加しました。

期間中の各窯元では、春の新作や掘り出し物が通常より安価で販売されるなど、訪れたお客さんは色とりどりの焼き物を手に取り、じっくり品定めをしていました。

なお、期間中は約4,500人が来場。大賑わいのうちに終了しました。



品定めしながら買い物を楽しむ来場者

遺族らが平和への祈りささげる

苓北町戦没者追悼式

苓北町戦没者追悼式が4月17日㊤、苓北町町民総合センターであり、戦没者遺族や町内の各団体代表者など約150人が参列し、平和への祈りをささげました。

当日は、黙とうの後、遺族の代表として黒瀬勝一さん（苓北町戦没者遺族会代表）が追悼のこたばを述べ、その後、参列者が献花を行いました。

また、追悼式の最後には、坂瀬川小学校の岡本朔弥さん（6年）が平和の誓いを朗読しました。



追悼のこたばを述べる黒瀬さん

18人が実習航海に出発

実習船「熊本丸」出港式

実習船熊本丸の出港式が4月14日㊤、富岡公民館で行われ、天草拓心高校マリン校舎の3年生18人が実習航海に出航しました。

式では、同校水村健一郎校長が「大海原の雄大さや海の厳しさを学んでほしい」と実習生を激励。その後、富岡港に移動した実習生らは、緊張した顔立ちで大海原へと出航しました。今回の実習では、操船技術や見張りなどの船舶技術を学び、本年度は、のべ113日計画されています。



水村校長から激励を受け、力強く敬礼を行う実習生ら

令和8年度

苓北町消防団辞令交付式



山崎町長から感謝状を受け取る宮内和人前団長

令和8年4月1日付けで、苓北町消防団長に就任し、山崎町長から辞令を受け取った大仁田繁利新団長

令和8年度苓北町消防団辞令交付式は、4月12日㊤に農村運動広場であり、新たに団長に就任した大仁田繁利さん（前副団長）をはじめとする36人に辞令を交付しました（うち新入団員11人）。大仁田団長は「町民の皆さまの生命と財産を守る」という消防団の役割を団員一人一人がしっかりと果たせる組織を目指します」と抱負を語りました。

また、4年間にわたり団長を務められた宮内和人さんをはじめとする16人が退団。永年勤続者には山崎町長から感謝状が贈られました。

辞令交付

永年勤続退団（10年以上）

| | | | | | | | | | |
|-------|--------|-------|-------|-------|-------|-------|------|--------|-------|
| 飯田 康介 | 田中 誠一郎 | 田尻 拓史 | 森下 清貴 | 山崎 和広 | 山下 真介 | 櫻井 庄司 | 酒井 孝 | 川原 栄次郎 | 宮内 和人 |
| 団員 | 団員 | 団員 | 団員 | 部長 | 部長 | 機動分団長 | 副団長 | 副団長 | 団長 |
| 14年 | 20年 | 20年 | 20年 | 26年 | 24年 | 28年 | 27年 | 25年 | 34年 |

※敬称略、階級は退団時

新入団員

| | | | | | | | | | | |
|-------|-------|-------|-------|-------|------------|------------|------------|------------|------------|------------|
| 太田 美恵 | 鮑田 憲佑 | 山角 純平 | 有江 優一 | 野首 俊輔 | 田口 省吾 | 黒瀬 誠人 | 白石 慎吾 | 平井 泉咲 | 古川 唯人 | 宮本 健志朗 |
| 女性消防隊 | 機動分団 | 機動分団 | 機動分団 | 機動分団 | 第4分団第2部第2班 | 第3分団第2部第4班 | 第2分団第2部第4班 | 第2分団第2部第3班 | 第2分団第1部第2班 | 第1分団第1部第2班 |

昇格者（部長以上）

| | | | | | | | | | | | | | | | |
|--------|----------|----------|----------|----------|----------|----------|----------|----------|-------|-------|-------|-------|-------|-------|--------|
| 吉田 宗功 | 福田 拓雄 | 徳毛 翔 | 浦本 陸 | 岡野 忠祐 | 荒木 俊洋 | 山下 博和 | 平野 龍介 | 小野 伸也 | 小野 聖史 | 松本 貴憲 | 永野 清久 | 作田 和幸 | 平井 太宗 | 福田 智興 | 大仁田 繁利 |
| 機動分団部長 | 第4分団第2部長 | 第4分団第1部長 | 第3分団第2部長 | 第2分団第3部長 | 第2分団第2部長 | 第2分団第1部長 | 第3分団副分団長 | 第2分団副分団長 | 機動分団長 | 第4分団長 | 第2分団長 | 副団長 | 副団長 | 副団長 | 団長 |

※敬称略

地域おこし協力隊の活動を報告します！



苓北町では現在、3人の地域おこし協力隊が自身の持つ知識や技術を活かして活動しています。今回、それぞれの活動を報告します！6月11日(土)には、志岐集会所で活動報告会を予定しています。



Happy Party REIHOKU2026
に出店しました！



町民の皆さまに東大みかん愛好会の
活動を報告しました！

【主なミッション】
地域ブランディング



工藤 篤

東大みかん愛好会による令和7年度の
集大成となる活動をサポート！

3月、令和7年度の集大成として、町内イベント「Happy Party REIHOKU2026」にて、同愛好会による苓北産果樹・加工品の販売、おいしいみかんの食べ方講座および活動成果報告会を実施しました。

この取り組みは、町民の皆さまに同愛好会の活動への理解と応援を深めてもらうだけでなく、学生と町民の皆さまとの心の距離を縮めるという側面においても、大変重要な活動となりました。

令和8年度の学生連携の
スタートダッシュに向けて

昨年度に引き続き、令和8年度も「ふるさとミライカレッジ」プロジェクトの継続として、東大みかん愛好会による活動を実施します。これに向け、1年間のフィールドワークの内容および活動計画を策定しました。

好評だった「みかん学習会」や「れいほくみかん梱包用、パッケージ作成」といった活動を継続・推進しつつ、苓北町の果樹を使用した商品開発や情報発信の強化といった新たな試みを積極的に取り入れ、活動をバージョンアップさせます。これらの活動を通じて、苓北町の果樹産業の発展に向けて取り組んでまいります。



天草れいほく文学散歩
でガイドをしました！



博多駅前で、多くの皆さまに
苓北町のPRしました！

【主なミッション】
観光振興



緒方 健太

福岡での出展で苓北町をPR！

あまくさ苓北観光協会からの情報発信の機会として、2月に博多と天神で開催された「天草を知ろう！天草苓北二地域居住体験交流会」や「天草フェア2026 in福岡」に出展しました。

また、3月の菊池市との合同物産展では、ヒオウギ貝や天草天領岩カキの販売を行いました。今年度も食や観光の視点から、町の魅力を積極的に発信していきます。

「天草れいほく文学散歩」で町歩き！

1月23日(金)、「文学の宝」を観光コンテンツ化する「天草れいほく文学散歩」のモニターツアーを実施し、天草エアライン株式会社様から3人が参加し、貴重な助言をいただきました。

「天草れいほく文学散歩」パンフレットは、観光協会ホームページで公開しています。ぜひご覧ください。

苓北の絶景ポイントで田植え体験！

4月19日(土)には、「苓北「天空の棚田」田植えモニターツアー」を開催しました。当日は、町内外から8人が参加。田植えのほかアスパラ収穫やシイタケの苗付けを行い、充実した時間となりました。

今後もさまざまな体験イベントを企画しますので、ぜひご参加ください。



田植え体験に
参加してきました！



富岡小6年生と一緒に
苓北町の魅力について考えました！

【主なミッション】
移住定住の促進



中野 宏一郎

大切な空き家を、
新しい暮らしのバトンに！

移住を希望される方へ、よりスムーズにかつ広く物件情報をお届けするため、県が運営する「空き家検索サイト」への掲載を強化しました。また、2月から4月は、移住希望者からの相談対応に加え、内覧希望の方に物件をご案内しました。

空き家をそのままにせず、移住者の方などに住んでいただくことで、町に活気を取り戻したいと考えています。これからも、地域の大切な財産である空き家の活用を力注ぎます。

子どもたちへの講話で
町の魅力を再確認！

2月末、富岡小学校からの依頼で「富岡の宝、苓北の宝」をテーマに講話を行い、地域おこし協力隊としての活動や町の魅力を伝えました。講話では、子どもたちにも自分たちが思う町の魅力を考えてもらい、一枚の紙にまとめてもらいました。

子どもたちの視点から語られる純粋な「宝物」に触れ、心温まる貴重な時間となりました。地域の未来を担う子どもたち、そして町民の皆さまと共に、大好きな苓北町をさらに盛り上げていけるよう、これからも一歩ずつ着実に歩んでまいります！

妊娠～産後まで、手厚くサポート！ 茶北町の子育て支援サービスをご紹介します

妊娠前

妊娠期

産後～子育て期

子育てに関する総合相談窓口／茶北町子ども家庭センター

☎ 福祉保健課内 ☎35-1263

不妊治療費助成事業

制度を拡充しました！

不妊検査やタイミング法などの不妊治療に加え、人工授精や体外受精などによる不妊治療、または生殖補助医療と併用の先進医療に係る治療費を助成します。

▶助成額 一般不妊治療や生殖補助医療の場合は「保険適用分」、先進医療の場合は「自己負担分」まで助成。(助成額には上限があります。)

不妊治療交通費助成事業

不妊治療のために遠方の医療機関で治療を受ける人に対し、交通費の一部を助成します。



詳しくはこちら！

妊娠届・面談

保健師と管理栄養士が、妊娠中の健康管理や食生活に関する内容、利用できるサービスなどをご紹介します。

妊婦健康診査・歯科健康診査

妊婦健診14回分と歯科健診に係る費用を助成します。



妊娠8カ月面談

町から委託を受けた助産師が面談を行い、出産に向けての準備をサポートします。

妊婦のための支援給付金(2回支給)

妊娠届時に妊婦本人に5万円、妊娠8カ月頃に町が行う面談後、胎児の数に応じて5万円をそれぞれ支給します。

遠方の分娩取扱施設への交通費および宿泊費支援事業

最寄りの分娩取扱施設まで60分以上の移動時間を要する妊婦への交通費・宿泊費の一部を助成します。

茶北町子育て支援センター(新ふれあい館) ☎ 31-1365

ママさん達が利用できるサービスや行事などを紹介します！

子育てに困ったときの育児相談や季節のイベント、クッキング、子育て仲間との交流の場になっています。

▶開所日時 月曜～金曜日
9時30分～15時まで

▶対象 子育て中の親子や妊婦
※保護者のみの利用もできます。

▶利用料 無料

一時預かりサービス

▶対象 町内の子ども
▶利用料 1時間毎に100円、1時間を超過した場合は30分毎に50円

▶対応可能日時 平日の開所時間内

助産師講話

2カ月に1回程度で、開業助産師によるベビーマッサージやベビーマッサージ、産後ダイエット、ハンドトリートメントなどのイベントを開催します。子育てのお悩み相談もできますよ。

産前・産後サポート事業

マタニティ、子育て中のママ・パパを対象とした交流会・育児講座を開催します。普段、仕事をしている人も参加しやすいように、土曜日の開催を計画しています。

公式LINE



公式Instagram



利用者の皆さんの声

・初めてでも快く迎えてもらい、ありがたかった。名前もすぐに覚えてもらえてうれしかった。今後も利用したい。
・子どもの成長記録を自分ではなかなか残せないでお昼寝アートや手型足型アートで残せてありがたい。



お待ちしております！

茶北町で急速に進む少子化に少しでも歯止めをかけるべく、町では、妊娠・出産期から子育て期における保護者の皆さんのニーズや、母子保健・子育て支援の課題に沿った施策を実施します。

今回、町の子育て支援に関する取り組みや支援サービスをご紹介します。ぜひ、ご利用ください。

誕生祝い金

出生児1人あたり3万円を支給します。

児童手当

0歳児から高校3年生相当(18歳の年度末まで)の児童の保護者などに対し、下記のとおり支給します。

- ▶第1子・第2子 ▷3歳未満：1人あたり月額15,000円
▷3歳～高校生まで：1人あたり月額10,000円
- ▶第3子以降 ▷1人あたり月額30,000円

新生児検査

聴覚検査・マスキング検査(先天性代謝異常など)に係る費用を助成します。

産婦健康診査

産後2週間目と1カ月目に実施する母子の健診費用を助成します。

赤ちゃん訪問

赤ちゃんが生まれた全ての家庭を保健師が訪問し、発育・発達の確認や母親の健康状態の確認、予防接種の進め方、乳幼児健診、産後に利用できるサービス(産後ケア事業など)の情報提供を行います。

産後ケア事業

「産後手伝ってくれる人がいなくて不安」、「授乳が上手くいかない」、「赤ちゃんのお世話の仕方が分からない」、「体調が優れない」など、出産後に支援が必要な人は、医療機関や助産院で、心理的ケアや授乳・育児のアドバイスを受けることができます。

卒乳ケア

制度を拡充しました！

1歳から3歳未満の乳幼児に授乳している母親は1年に3回まで卒乳ケア・指導を受けることができます。

※詳細は町ホームページをご確認ください。

保育料の無償化

令和6年度から、所得に関係なく、保育料を完全無償化としました。

子育て世帯訪問支援事業(ママ・パパサポート)

家事や育児に不安や負担を抱える子育て家庭、妊産婦、ヤングケアラーなどがある家庭に、訪問支援員を派遣し、家事や育児の支援を行います。

支援の内容

家事の支援(食事の準備、洗濯、掃除、買い物の代行支援)、沐浴、授乳支援、子どものお世話、対話など。

利用者の皆さんの声

- ・体重の増え方など赤ちゃんに関する不安が和らいだ。
- ・気分転換ができた。

| 実施施設 | 電話番号 | 宿泊 | 通所 | 訪問 |
|----------|---------------|----|----|----|
| 天草中央総合病院 | 22-0011 | ● | ● | |
| 本原クリニック | 24-1175 | ● | ● | |
| 天草さくら助産院 | 080-1724-6205 | | ● | ● |
| 助産院る～さん | 090-1979-8162 | | ● | ● |
| ツバメ助産院 | 070-9025-6231 | | ● | ● |
| くるみの里助産院 | 090-5291-1450 | | ● | ● |

| 宿泊型 |
|-------------------------------|
| 病院に宿泊してケアを受ける 無料 ※通算5泊以内 |
| 通所型 |
| 病院・助産院に通ってケアを受ける 無料 ※回数無制限 |
| 訪問型 |
| 自宅に訪問してもらいケアを受ける 無料 ※回数無制限 |

産後ケアに関する詳細はこちら！



町ホームページ

令和9年4月からBBIQを提供する(株)QTnetへ
**“苓北町ひかりネットワーク”を
 民間移行**します



令和9年4月1日に民間移行

平成21・22年度に町内全域に整備し、町が公設民営方式で運用している光ファイバー設備(苓北町ひかりネットワーク)は、令和9年4月1日に、現在町内でインターネットサービス“BBIQ”を提供している株式会社QTnetへ民間移行します(テレビ再送信設備を除く。令和7年9月、譲渡契約締結)。

移行の背景

民間移行は、運用開始から15年が経過した苓北町ひかりネットワークの機器の更新費用や町の財政状況などを考慮したうえで、今後も引き続き、町民の暮

らしに欠かすことのできないインターネットサービスを安定して受けられるようにするものです。

移行後は、設備の維持・管理も町からQTnetへ移ることになります。

今後について

現在、同社の新たな局舎の建設が町内で着工(旧苓北分署跡地)し、また、スムーズな移行へ向けた協議も開始しています。

移行後の各種問い合わせ窓口など、詳細が決まり次第、随時、広報紙などでお知らせしていく予定です。

ひかりネットワーク加入者の皆さま

民間移行による新たな手続きや追加負担はありません。(町へ加入申し込み時の条件のまま移行)

※ひかりネットワーク加入者とは … 光ケーブルの引込設備があること(旧告知端末が設置されていた建物。集合住宅・事業所など含まず。)

テレビ加入者の皆さま

テレビの再送信サービスは、これまでどおり、町が行います。

※テレビ加入者とは … ひかりネットワーク加入者で、町のテレビ再送信サービスを受けていること

自営柱地権者・集合住宅の所有者(管理者)の皆さま

引き続き、自営柱の占用(貸付)および集合住宅への光ケーブルの引込(入線許可)についてご理解・ご協力をお願いします。

光ケーブルを敷設するために町が建てた自営柱や集合住宅への引込設備も民間移行します。

これまで、ひかりネットワークを維持してこられたのも、皆さまのご厚意によるものです。引き続き、安定した情報通信サービス提供を維持していくため、ご理解・ご協力をお願いします。

自営柱に関して、町からQTnetへ契約を移すために必要な手続きは、改めてご案内します。

☎ 行革デジタル対策室 ☎35-3338

苓北町子育て世帯訪問支援事業
 (ママ・パパサポート)
支援員を募集しています!



詳しくはこちら!



「ママ・パパサポート」で
 子育てを支援します

地域の子育て家庭をサポートする「子育て世帯訪問支援事業」において、支援員として活動いただける人を募集しています。本事業は、町が委託する訪問支援員が、子育てに不安や負担を抱えるご家庭を訪問し、家事や育児のサポートを行うことで、安心して子育てができる環境づくりを目指すものです。

なお、本事業は、NPO法人子育てネットワークわ・わ・わに委託しています。



赤ちゃんのお世話をサポートを行う支援員さん

家事支援

食事の準備
 掃除・洗濯
 買い物の代行支援
 など

育児支援

子どものお世話や育児のアドバイス・サポート、沐浴・入浴・授乳の支援 など

支援員の募集について

▼応募資格

- ▽子育て支援に関心のある人
- ▽地域に貢献したいという意欲のある人

※資格や経験の有無は問いません。未経験の場合でも大歓迎です。ぜひ、ご相談ください。

▼サポートを利用する対象者

- ▽妊娠中または出産後1年以内の人
- ▽多胎児を出産して2年以内の人

あなたの「ちょっとしたお手伝い」が、誰かの大きな支えになります。「自分にできることのおすそわけ」の気持ちがあれば十分です。支援員として、一緒に活動してみませんか。興味のある人は、ぜひご連絡ください。



現役の支援員さんに聞きました!

支援員として活動していかがですか?

- ・調理支援で、「食べる楽しみ」「安心して食べられる場」をつくることを心がけています。「おいしそう!」と笑顔を見せてくれることなど、貴重な経験となっています。
- ・支援に入る時間が、少しでも安心して過ごせる時間につながっていればうれしく思います。支え合える関係づくりの大切さを感じています。
- ・支援が終わって帰る時に「ありがとうございます」と声をかけてくださると、やって良かったなあと思います。何気ないおしゃべりを通じてお互いリフレッシュできると感じています。

支援員の募集は随時行っています。詳細は下記へお問い合わせください。

☎ 苓北町子ども家庭センター(福祉保健課内) ☎35-1263

【委託事業所】 NPO法人子育てネットワークわ・わ・わ ☎080-8382-7228



令和8年度の国民健康保険税率をお知らせします

～国保税率の改正にご理解とご協力をお願いします～

☎ 税務住民課
☎35-1115

▶国民健康保険の制度

国民健康保険制度は、国・県・町など、皆さまが病気やけがをしたときに安心して医療が受けられるように、国・県・負担金と併せて、加入者の皆さまから納付いただいている国民健康保険税（以下、「国保税」）を主な財源として運営している社会保険制度です。

国保税の税率などについては、その年の総医療費を予測し、医療機関などの窓口を支払われる負担額と国・県・町からの負担金や補助金などを差し引いた分でまかなえるように決定することになっています。

▶納税義務者について

地方税法の規定により、国民健康保険税の納税義務者は世帯主となります。世帯主本人が国民健康保険の被保険者でなくても、世帯内に被保険者がいる場合には、その世帯主が納税義務者となります（「擬制世帯主」といいます。）。

▶国保税の算定内訳

国保税は4区分で構成されています。

医療分

国民健康保険制度の財源です。国民健康保険に加入している人の保険給付額などへ充てられます。（0歳から74歳までの加入者全員にかかります。）

支援分

75歳以上の方が加入する「後期高齢者医療制度」への支援金です。（0歳から74歳までの加入者全員にかかります。）

介護分

40歳以上65歳未満の加入者の人にかかる介護保険料です。（65歳以上の人は介護保険料を国保税とは別に支払います。）

子ども・子育て支援金分

令和8年度から加算されます。国民健康保険だけでなく、後期高齢者医療保険や他の医療保険（健康保険、共済組合、国民健康保険組合など）に加入している人も同様で、子ども・子育て支援の拡充を支える財源の一部となります。

▶令和8年度の税率について

令和8年度の税率を下記税率表のとおり改正します。熊本県内市町村の統一税率に向けて国保税の急激な増加を抑制するため、今後とも段階的に国保税率を改正する方針です。

| 区分 | 令和7年度 (変更前) | 令和8年度 (変更後) |
|-------------|----------------|----------------|
| 医療分 | 所得割 | 7.40% |
| | 均等割 | 26,000円 |
| | 平等割 | 19,600円 |
| | 限度額 | 660,000円 |
| 支援分 | 所得割 | 2.50% |
| | 均等割 | 10,000円 |
| | 平等割 | 6,900円 |
| | 限度額 | 260,000円 |
| 介護分 | 所得割 | 2.50% |
| | 均等割 | 16,500円 |
| | 限度額 | 170,000円 |
| 子ども・子育て支援金分 | 所得割 | — |
| | 均等割 | — |
| | 18歳以上均等割 | — |
| | 限度額 | — |

国民健康保険制度は、今後も安心して医療が受けられるよう健全な財政運営を図ることが必要です。加入者の皆さまにはご負担をおかけいたしますが、ご理解とご協力をよろしくお願いいたします。



雲仙天草国立公園 天草地域指定70周年記念 苓北じゃっと祭・富岡城お城まつり

開催期日
決まる！
苓北の2大イベント！

苓北じゃっと祭・富岡城お城まつり実行委員会では、苓北町の2大イベント、「苓北じゃっと祭」および「富岡城お城まつり」の開催期日を下記のとおり決定しました。

いずれも町民総参加のお祭りですので、皆さまにおかれましては、遠方にお住まいのご親族やご友人などへお声掛けいただき、両イベントが盛大に開催できるようご協力をお願いします。

なお、詳細については決定次第、広報紙などでお知らせします。

**第38回
苓北じゃっと祭**

**第10回
富岡城お城まつり**

期日 7月18日④ 花火大会・出店など
7月19日④ 天草苓北ペーロン大会

期日 10月25日④ ステージイベント、
物産展など

会場 富岡港船客待合所駐車場一帯、
富岡港巴湾一帯

会場 富岡城百間土手広場一帯

両イベントへの協賛金を募集します！

両イベントの開催経費の捻出のため、企業・団体・事業所ならびに個人の協賛金を募集します。毎年ご協力いただいています企業・団体・事業所の皆さまには、ご協力依頼書送付後、委員が訪問を行いますので、ご協力いただきますようお願いいたします。

なお、個人での協賛の場合は、苓北町商工会および役場商工観光課、各出張所に設置している募金箱へ協賛いただくか、振込を希望される場合は下記へご連絡ください。

皆さまのご協力をよろしくお願いいたします。

☎ 苓北じゃっと祭・富岡城お城まつり実行委員会事務局
苓北町商工会 ☎37-1244 役場商工観光課 ☎35-3332



発掘 文学の宝



文学散歩に良い季節となりました。今回は、昨年「文学の宝」事業で生まれた認定文学ガイド第一号である筆者の、現在—過去、福岡—苅北の二つの視点を交えた町の魅力のご紹介です。

企画 ドットワークス/下川嘉奈

「実はこの場所、海だったんです」
写を紹介しました。
野屋旅館の跡で、紀行文『天草灘』の巴湾の黄昏（たそがれ）や、崖下まで押し寄せる波の描写を紹介しました。

「高校時代、東京五輪の頃のNHK連続テレビ小説『うず潮』の撮影で、主演の林美智子さんと津川雅彦さんたちが苅北を訪れたそうです。授業を中断し百間土手へ撮影を見に行ったこと、撮影後にサインをもらったこと、後日ロケ写真を学校で買ったこと。今はお城まつりの会場としてにぎわう百間土手の下も、かつては海だったと聞き、またひとつ風景がつながりました。林美智子の物語は、本の中だけでなく、母たちの青春の一場面にもしっかり残っているのです。

「何もなか町ですよ」と言う方もいらっしやいます。しかし、私はそうは思わない。町の各地には、頼山陽や勝海舟など、多くの偉人の足跡があります。石碑や本に残る言葉はもちろん貴重ですが、家で語られた物語や、暮らしの中に伝えられた小さな記憶もまた、この町の大切な宝なのです。

私の活動を見かけたら、「ハイカラやねえ」と、祖母のように笑って声をかけてください。その一言に背中を押されながら、私は今日も、皆さんの物語を聞き伝えてまいります。

「ハイカラじゃっきゃー」。明治の終わりに福岡で生まれた育った祖母の声が今でも聞こえる。目新しいものを見たり、新しいことを始めたりすると、祖母は私にこう言っていて笑っていました。



昔の福岡地区の風景（昭和30年代頃）

「何もなか町ですよ」と言う方もいらっしやいます。しかし、私はそうは思わない。町の各地には、頼山陽や勝海舟など、多くの偉人の足跡があります。石碑や本に残る言葉はもちろん貴重ですが、家で語られた物語や、暮らしの中に伝えられた小さな記憶もまた、この町の大切な宝なのです。

私の活動を見かけたら、「ハイカラやねえ」と、祖母のように笑って声をかけてください。その一言に背中を押されながら、私は今日も、皆さんの物語を聞き伝えてまいります。

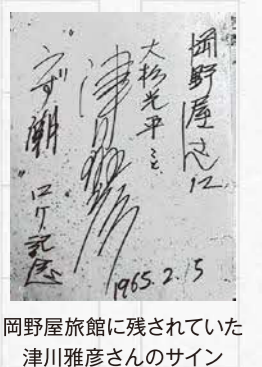

岡野屋旅館に残されていた津川雅彦さんのサイン

声に残る、在りし日の風景

大仁田 英貴

この度、天草れいほく観光協会から「認定文学ガイド」の第一号をいただきました。訪れた方々と町を歩き、文学や歴史をお伝えする役目です。光栄に思う一方、私が語る言葉は、決して私一人のものではないと感じます。

そう語った旅館裏は、今では車が行き交うただの道。そこで、母から伝え聞いた、夏の夕暮れどき、夕涼みに海へ入る人たちの姿をお話ししました。当時と変わらぬ波の音を聞きながら話すうちに、自然とお客様の顔もほころびました。今ある風景の奥に、在りし日の福岡が重なって見えました。

今、私は福岡と苅北の二地域生活を続けています。本業である映像の仕事は、目に映るものを記録するだけではありませぬ。人の記憶や声があれば、今もう一度立ち上げることが出来るようになります。

今、私は福岡と苅北の二地域生活を続けています。本業である映像の仕事は、目に映るものを記録するだけではありませぬ。人の記憶や声があれば、今もう一度立ち上げることが出来るようになります。

ごみは正しく処理しましょう

問 水道環境課 ☎35-3335

ごみの不法投棄は重大な犯罪です

最近、ごみを山林に捨てたり生ごみを海岸へ投棄するなど、ごみの不法投棄に関する情報や苦情が多く寄せられています。

廃棄物（ごみ）の不法投棄は、地域の生活環境と景観を損なうだけでなく、有害物質が土壌や地下水、河川、海洋に漏れ出し、深刻な環境汚染につながる恐れがある重大な犯罪行為です。

不法投棄には厳しい罰則があり、5年以下の拘禁刑もしくは1,000万円以下の罰金、またはその両方の処罰が科せられます。（※1）また、法人の場合は3億円以下の罰金刑が科せられます。（※2）
※1…廃棄物の処理及び清掃に関する法律第25条
※2…廃棄物の処理及び清掃に関する法律第32条

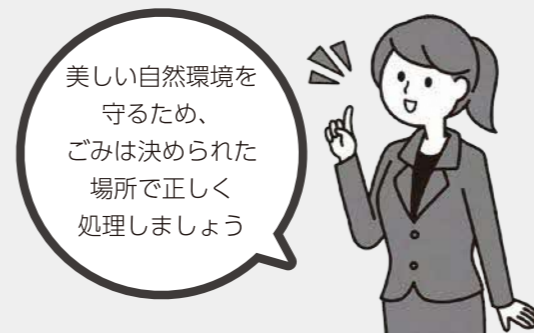

4月4日町道志岐山線沿いにて不法投棄された廃棄物

みんなの力できれいな町を

苅北さわやか「クリーン作戦」

問 水道環境課 ☎35-3335

6月14日(日) 小雨決行
7時~8時(1時間)

※当日悪天候の場合は中止とし、6時に行政情報配信サービス「れいほくよかナビ」などでお知らせします。
※熱中症対策のため、作業時間は1時間以内をお願いします。

留意事項

- ▷清掃作業は、空き缶、空き瓶・ビニールなどのごみ拾いおよび道路沿線の草刈り作業を実施してください。道沿いに繁茂した竹木などの大がかりな伐採作業は危険ですので、各区での作業はお控えください。
- ▷ごみ拾いで収集したごみは、すべて「燃やせないごみ袋」に入れて収集します。
- ▷作業中は、人と人との間隔を十分に確保（2m間隔を目安）してください。
- ▷マスクを着用する場合は、熱中症予防および呼吸器系疾患予防のため、適宜マスクを外して休憩をとってください。
- ▷体調不良の人および健康に不安がある高齢者（おおむね80歳以上）は参加をお控えください。

▷町が収集しない「ごみ」は収集できません

レンガ/土石/瓦/コンクリート/建設廃材/がれき類/焼却灰/長鉄棒/長鉄線/鉄板/鉄塊/爆発性危険物(ガスボンベ)/石油/オイル類/産業廃棄物(事業活動により生じたごみや漁網)/農機具/農業用ビニール/農薬などの容器類/発電機/自動車やバイクとその部品/中味の入った容器類/風呂釜/家庭電気製品などのコンデンサーやコンプレッサー/家電リサイクル法対象の4品目(テレビ・冷蔵庫と冷凍庫・エアコン・洗濯機と衣類乾燥機)/パソコン関連機器

▷当日の家庭用粗大ごみ収集は行いません



“食の応援団”

チーム ぱくぱく

今月のRECIPE

各保育園、学校給食で子どもたちに大人気のメニューや、季節の食材を使った献立、家庭でも作りやすいレシピなどを紹介します。ぜひ、ご家庭でもお試しください。

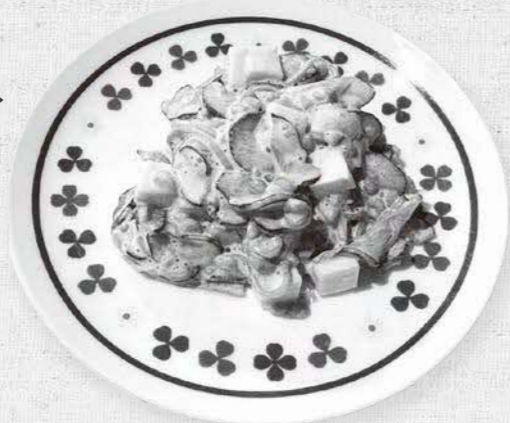

子どもに人気のメニュー

納豆サラダ

check

不動の人気メニューで、月に1回は登場する保育園もあります。マヨネーズ味や酢しょうゆ味、ご飯にのせて食べたり、食べ方もさまざまです。きゅうりがおいしい季節にぜひお試しください。

作り方

- ①きゅうりは、縦半分に切ってスライスし、塩もみして絞る。
②ニンジンも千切りにし、レンジで1分半ほど加熱する。(しんなりすればOK)
③ベビーチーズはコロコロに切る。
④①～③と納豆を合わせ、調味料で味付けする。

材料(4人分)

- きゅうり 160g
ニンジン 20g
ひきわり納豆 50g
ベビーチーズ 16g
マヨネーズ 16g
薄口しょうゆ 5.2g
砂糖 1.2g

6月の共通メニューの実施日/内容 6月16日※/「ごぼうの香り揚げ」

苓北町子育て支援センター ふれあい広場

ひだまり

ママたちのQ&A

Q 赤ちゃんの日光浴は必要ですか。

A 赤ちゃんの日光浴は骨の成長促進や生活リズムをつくることに役立ちますが、現代では「必ず毎日しなければならない」ものではありません。長時間の直射日光は肌に負担があるので、短時間の外気浴(散歩)程度がオススメです。ママのリフレッシュにもなるので、生後1カ月以降5～15分程度を目安に無理のない範囲で楽しみましょう。

■開設日時/平日の9時30分～15時 ■開設場所/新ふれあい館 ☎31-1365

初夏の日差しが強まり、夏の気配が少しずつ感じられるようになりました。

子育て支援センターには、毎月町内外からたくさんの親子が遊びに来てくれています。帰省中の人もマタニティさんも大歓迎!子育てや日常の情報交換、リフレッシュの場などにぜひ、ご利用ください。



おたふくかぜ予防接種に係る費用を助成します

町では、令和8年4月1日から1歳以上の町民を対象におたふくかぜ予防接種(※任意接種)に係る費用の一部を助成しています。

「おたふくかぜ」は、ムンプスウイルスによる全身感染症です。飛沫感染後ウイルスは全身に広がり、各臓器に病変を起こします。成人が罹患すると症状がひどく、合併症の頻度も高くなると言われています。

※任意接種…予防接種法に規定された「定期接種」とは違い、必要性や希望に応じ、各個人の判断で行う予防接種のことです。

▶対象者 接種日に苓北町に住民登録がある1歳以上の人(同様の接種費用助成を他自治体から受けたことがない人)

▶対象期間 令和8年4月1日以降の接種分

▶接種料金 任意接種であるため医療機関により異なります。

▶対象医療機関 おたふくかぜ予防接種を実施している医療機関であれば、全国どこでも接種できます。

実施の有無については接種を希望する医療機関へお尋ねください。

▶おたふくかぜ予防接種の回数と助成額

Table with 2 columns: 助成回数 (2回), 助成率 (3分の1), 助成上限額 (2,000円/回(上限額))

※助成額に100円未満の端数がある場合は切り捨てます。

▶申請方法 下記の必要書類をそろえて、健康増進室へご提出ください。

(必要書類)

- ①予防接種を実施した医療機関などが発行した領収書
②予防接種の種類および接種の事実が確認できる書類(予診票や接種証明書の写し)
③申請者の本人確認書類
④振込口座が確認できるものの写し

☎健康増進室 ☎35-3330



ポイントを貯めて、健康的な生活を!

☎健康増進室 ☎35-3330

健康ポイント付与イベント(6月分)をお知らせします!

Table with 3 columns: 開催日, イベント名, 場所. Includes events like 体力測定会, 地域健診, SUP体験会, etc.

※体力測定会は事前予約が必要です。詳しくは、苓北町地域包括支援センター(☎35-1289)へお問い合わせください。

健康ポイントアプリのスタンプラリー

4月18日(土)～11月29日(日)

2026年 天草西海岸「春・秋の窯元めぐり」&「歴史散策」健康ポイントスタンプラリー

5月30日(土)

OPPAI ROCKマルシェ健康ポイントスタンプラリー

苓北町産前・産後サポート事業

6月は「助産師講話」を開催します!

☎☎ 苓北町子育て支援センター

☎31-1365

※前日までに申し込みください。

毎月、妊娠中のプレママ・プレパパや、子育て中のママ・パパ達の交流・学びの場を提供します。

安心して妊娠期を過ごし、子育てができるようサポートします。

お気軽にご参加ください。

Table with 3 columns: 日時・場所 (6月25日 10時30分～11時30分), 内容 (ベビーヨガ), 対象 (赤ちゃんご家族 ※10組程度)

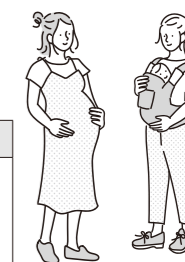

園児の作品 / 国照寺保育園 椿ぐみのおともだち



【作品】
カラービニール袋に、手形やさまざまなテープを貼って、大型のこいのぼりを制作しました。カラフルなこいのぼりができました。園庭にあげるのが今から楽しみです。

みんなで作った
こいのぼり

学校自慢 / 苓北中学校 3年1組 (男子15人 女子13人 計28人) 担任：井芹先生



勇往邁進 ～失敗を恐れない～

クラスの自慢
いつも元気で仲が良く、困った時は助け合える、毎日笑顔が絶えないクラスです。

クラスから先生へ
先生の元気な笑顔にいつもパワーをもらっています！これから1年間よろしくお願いします。

先生からクラスへ
みんなの協力し合う姿が頼もしいです。最後の1年、仲間と多くの思い出を作りましょう！

みんなのひろば

この欄は、皆さんと一緒につくるページです。楽しい行事など、お気軽に広報紙へ

総務課広報係 ☎ 35-11111

俳壇

なぎさ5月句会より

| | |
|---|-------|
| 海 <small>うみ</small> の幸山 <small>ゆきやま</small> の幸載 <small>ゆかり</small> る春 <small>はる</small> の膳 <small>ぜん</small> | 高戸 直樹 |
| 梅 <small>つばき</small> の木の新芽 <small>しんめ</small> うれしき朝 <small>あさ</small> 日影 <small>かげ</small> | 宮崎 甫穂 |
| 山陽 <small>さんやうひ</small> 碑 <small>いし</small> めがけて寄 <small>よ</small> する卯波 <small>うなみ</small> かな | 森田 和子 |
| 杖 <small>えんぼ</small> ついて散歩 <small>さんぽ</small> の時間 <small>じかん</small> 夏帽子 <small>なつぼうし</small> | 永野 清江 |
| うぐいすの声 <small>こゑ</small> に癒 <small>い</small> され散歩 <small>さんぽ</small> かな | 登本 正子 |
| ままごとの会 <small>かい</small> 話聞 <small>きこ</small> えし五月晴 <small>ごごはる</small> | 高橋 正美 |
| 給食 <small>じつき</small> のおかわり競 <small>き</small> ふ入学児 <small>にがくせい</small> | 三原 千秋 |
| 焼き立てのパン <small>ぱん</small> そら豆 <small>まめ</small> のポタージュ | 金子かをる |
| 辻々 <small>つぎつぎ</small> の接待 <small>せうたい</small> 嬉 <small>うれ</small> し大師講 <small>だいしこう</small> | 宮崎 益美 |
| 荒放地 <small>あらいち</small> 一人舞台 <small>ひとりぶたい</small> か露薊 <small>つゆあざむ</small> | 田尻 町子 |
| 老僧 <small>らうそう</small> 逝 <small>ゆ</small> く古刹 <small>こしゃく</small> の山 <small>やま</small> の月 <small>つき</small> おぼろ | 田中美津子 |

小学生の作文 / 富岡小学校6年 杉田 康太 さん



作文
『歓迎遠足での思い出』

4月17日の歓迎遠足で心に残っていることは、1年生と仲良くできたことです。1年生は、初めての学校がついに始まり、まだまだ慣れていないようでしたが、遠足当日は元気にいっぱい登校していました。富岡城に到着すると、「ご飯食べたーい」「疲れた」と言っていました。先生の話もしっかり聞いていました。「1年生なのにすごいな」と思いました。そのあとは、一緒に過ごさなごころなどをして遊んで楽しい時間をすごしました。1年生は帰るときに、とても楽しそうにしていて「まだ遊び足りない」というような顔もしていました。これから6年間いろいろなことを学び、そして楽しんで学校生活を送ってほしいと思います。

この歓迎遠足で元気いっぱいな姿を見せてくれた1年生ならどんなことでも乗り越えてがんばっていけると思いました。僕たち6年生にとって小学校生活最後の歓迎遠足は、とっても楽しかったです。

社協だより

心配ごと、悩みごとのご相談はご遠慮なくどうぞ

☎ 35-1270

5月号 2026

🌐 <https://reihokushakyo.com>
✉ reihoku.shakyo@ari.bbii.jp

「令和7年8月6日から大雨災害義援金」へのご協力ありがとうございました

「令和7年8月6日から大雨災害義援金」に対し、ご協力いただき誠にありがとうございました。

令和8年3月27日まで受け付けをさせていただき、合計で45,819円（うち、義援金箱は25,819円）の義援金を頂戴しました。

なお、この度、いただきました義援金は、日本赤十字社熊本県支部へ送られ、大雨災害に係るさまざまな復興支援に使われる予定となっています。

小学校新入学児童へ「黄色い帽子」贈呈

苓北町社会福祉協議会では、皆さまからいただいた共同募金地域配分金を財源に、交通事故防止の願いを込め、町内各小学校の新入学児童23人へ「黄色い帽子」を贈呈しました。

| | | | |
|--------|----|--------|----|
| 坂瀬川小学校 | 7人 | 志岐小学校 | 8人 |
| 富岡小学校 | 5人 | 都呂々小学校 | 3人 |

【この事業は、共同募金地域配分金を財源としています。】



荒木会長から黄色い帽子が新1年生へ贈呈されました

小学校新入学児童へ学用品が贈呈されました！

熊本県母子寡婦福祉連合会（母子会）から、町の母子会に入会している家庭の小学校新入学児童に天草郡母子寡婦福祉連合会の角田恵子会長から学用品の贈呈がありました。

母子会では、ひとり親家庭の手助けになるような活動を、1年を通して行っています。



角田会長から学用品が新1年生へ贈呈されました！

小学校新入学児童へ入学準備金・中学校卒業生徒へ卒業祝金を贈呈

3月4日㊦、令和8年度小学校へ入学する児童の中で、ひとり親家庭2世帯に対し「小学校入学準備金」を、令和7年度に中学校を卒業した生徒の中でひとり親家庭4世帯に対し「中学校卒業祝い金」をそれぞれ贈呈しました。



荒木会長から卒業祝金が贈呈されました！

第3回福祉レクリエーション大会を開催します！

レクリエーションを通じて、コミュニケーションを図り、豊かで生きがいのある福祉社会の推進を図ることを目的とし、恒例の福祉レクリエーション大会を下記のとおり開催します。ぜひ、ご参加ください。

- ▶日時 6月13日㊦ 9時～
- ▶場所 坂瀬川小学校体育館
※昨年開催した会場から変更となっていますのでご注意ください。
- ▶内容 輪投げコーナー、レクリエーション体験、健康チェック（体力測定）など

こんにちは！

苓北町地域包括支援センターです！

あなたの脳を活性化！ 「脳いきいき生活」を始めませんか？

町では、平成31年から「脳いきいき教室」を開始し、本年で8年目を迎えました。

昨年に引き続き、本年も（Re学）川畑智先生を講師にお迎えし、4月に実施した「脳いきいき教室」では、川畑先生が各教室を訪問され、参加者からは、「楽しく頭の体操ができて良かった」との喜びの声が聞かれました。

日常生活の中で笑顔になる回数は、70歳代ではおおむね半日に1回程度と言われています。脳いきいき教室は、そんな日常に笑顔と元気を取り戻すきっかけとなる場所です。

脳いきいき坂瀬川教室
第2・4水曜日 10:00～11:30 坂瀬川公民館

脳いきいき富岡教室
第2・4金曜日 10:00～11:30 富岡公民館

脳いきいきスクール Tororo教室
第1・3水曜日 10:00～11:30 都呂々公民館

脳いきいき教室
毎週木曜日 13:30～15:00 保健センター

転倒予防体操の紹介

転倒予防体操は「転倒を防ぐ」「転倒しても大ケガをしない」ことを目標とします。

キーワードは①柔軟性、②筋力、③バランス能力の3つです。これから毎月この3つのキーワードに沿った体操をご紹介しますので、少しでも不安のある人は、ぜひ取り組みましょう。

今月の体操は、柔軟性UPにつながる「足首と足指のストレッチ」です！

<注意点>

- (1)ストレッチする強さは「気持ちの良い程度」とどめ、痛みが出るところまではしないようにしましょう。
- (2)ストレッチする時間は“1カ所につき30秒～1分”とし、1日1回、夜寝る前に行うのが効果的です。
- (3)ストレッチをしている間は息を止めないようにゆっくりと深呼吸しましょう。



①足の甲と足指（足の甲側）に手のひらをあて、足首と足指（甲側）が伸びるようにストレッチします。



②足の指（足の裏側）に手のひらをあて、足裏と足指（裏側）が伸びるようにストレッチします。

問い合わせ先 苓北町地域包括支援センター（苓北町保健センター内）/ ☎35-1289（平日 8:30～17:15）

町からのお知らせ、くらしの情報 INFORMATION

戸建て木造住宅耐震改修等事業をご利用ください

町では、戸建て木造住宅の耐震改修工事などに係る費用を助成しています。

▼補助対象となる住宅
▽平成12年5月31日までに着工した住宅

▽町内に存在する個人所有の戸建木造住宅で、現に住宅所有者の居住の用に供されているもの

▽在来軸組工法、枠組壁工法または伝統的工法によって建築された地上階数が3以下の住宅

▼補助対象事業
耐震診断
▼ご自宅の耐震診断費用の一部を補助します。

▼補助額／診断費用の9割(ただし上限額は15万8,000円)

▼耐震改修設計・耐震改修工事一括

耐震診断結果から改修工事が必要と判断された住宅には、耐震設計から改修費用の一部を補助します。

▼補助額／「設計+工事」を一括で行う場合、上限額は157万5,000円となります。

▼募集戸数 耐震診断3件、耐震改修設計・耐震改修工事一括1件

▼その他 補助については、予算の範囲内となります。詳しくは、左記へお問い合わせください。

☎ 総務課 35-1111

特設人権相談所を開設します

人権問題をはじめ家庭内のこと、相続問題、金銭問題、ご近所とのトラブルなどで悩んだり、お困りの人はお気軽にご相談ください。

相談は無料で、秘密は固く守られます。

▼期日 6月1日(日)
▼時間 10時～15時まで
▼場所 役場1階第2大会議室
▼相談員 地元人権擁護委員
☎ 35-1115

教職員住宅の入居者を募集します

▼募集戸数 榎の水公舎B棟2号1戸
▼入居資格(左記の条件を満たすこと)
▽現に住宅に困窮していることが明らかでない人
▽国税および地方税を滞納していない人
▽入居決定後、同地に住所を設定できる人(自治区に加入すること)
▽申込者および同居親族が暴力団員でない人

▼入居期間(予定)
令和8年7月中旬～令和9年3月25日
※まで※教職員人事異動で教職員が入居を希望しない場合は、継続入居ができます。

▼受付期間 6月1日(日)～12日(金)まで

熊本県内一斉消費者トラブル相談の日

5月29日の「熊本県内一斉消費者トラブル相談の日」に合わせ、「消費生活相談窓口」を設置し、消費生活トラブルなどの相談を受けます。

▼期日 5月29日(金)
▼時間 9時～17時まで
▼相談窓口 苓北町役場 商工観光課
▼相談対象(※主なもの)
▽消費生活トラブル関係
▽多重債務問題
▼その他 相談窓口では町職員が相談を受けませんが、相談内容によっては熊本県や天草市の消費生活センターへつなぐ場合もあります。

☎ 商工観光課 35-3332

令和9年度採用 税務職員を募集します

人事院九州事務局および熊本国税局では、令和9年4月採用の税務職員(高卒程度)を募集します。

詳細は、国税庁ホームページ採用特設サイトをご覧ください。

▼受付期間 6月12日(金)～24日(水)まで

第1回介護教室を開催します

苓北町地域包括支援センターでは「介護者のための腰痛予防」自宅で行えるエクササイズ」をテーマに、健康運動指導士を講師として第1回介護教室を開催します。

ぜひ、ご参加ください。

▼期日 6月23日(日)
▼時間 9時30分～10時30分まで
▼場所 志岐集会所
▼参加費 無料
▼申込期限 6月19日(金)まで
▼申し込み方法 左記へ電話でお申し込みください。(※当日参加もできます。)

▼その他 志岐地区高齢者大学との合同開催となります。

☎ 苓北町地域包括支援センター 35-1289

特設人権相談所を開設します

人権問題をはじめ家庭内のこと、相続問題、金銭問題、ご近所とのトラブルなどで悩んだり、お困りの人はお気軽にご相談ください。

相談は無料で、秘密は固く守られます。

▼期日 6月1日(日)
▼時間 10時～15時まで
▼場所 役場1階第2大会議室
▼相談員 地元人権擁護委員
☎ 35-1115

地域資源有効活用事業 モニタリング調査結果を公表します

町では、地域有効資源活用事業における内田工業団地内の実証工事(石炭灰リサイクル製品)を利用しての盛土工事)において、石炭灰リサイクル製品の

熊本県内一斉消費者トラブル相談の日

5月29日の「熊本県内一斉消費者トラブル相談の日」に合わせ、「消費生活相談窓口」を設置し、消費生活トラブルなどの相談を受けます。

▼期日 5月29日(金)
▼時間 9時～17時まで
▼相談窓口 苓北町役場 商工観光課
▼相談対象(※主なもの)
▽消費生活トラブル関係
▽多重債務問題
▼その他 相談窓口では町職員が相談を受けませんが、相談内容によっては熊本県や天草市の消費生活センターへつなぐ場合もあります。

☎ 商工観光課 35-3332

第1回介護教室を開催します

苓北町地域包括支援センターでは「介護者のための腰痛予防」自宅で行えるエクササイズ」をテーマに、健康運動指導士を講師として第1回介護教室を開催します。

ぜひ、ご参加ください。

▼期日 6月23日(日)
▼時間 9時30分～10時30分まで
▼場所 志岐集会所
▼参加費 無料
▼申込期限 6月19日(金)まで
▼申し込み方法 左記へ電話でお申し込みください。(※当日参加もできます。)

▼その他 志岐地区高齢者大学との合同開催となります。

☎ 苓北町地域包括支援センター 35-1289

特設人権相談所を開設します

人権問題をはじめ家庭内のこと、相続問題、金銭問題、ご近所とのトラブルなどで悩んだり、お困りの人はお気軽にご相談ください。

相談は無料で、秘密は固く守られます。

▼期日 6月1日(日)
▼時間 10時～15時まで
▼場所 役場1階第2大会議室
▼相談員 地元人権擁護委員
☎ 35-1115

地域資源有効活用事業 モニタリング調査結果を公表します

町では、地域有効資源活用事業における内田工業団地内の実証工事(石炭灰リサイクル製品)を利用しての盛土工事)において、石炭灰リサイクル製品の

熊本県内一斉消費者トラブル相談の日

5月29日の「熊本県内一斉消費者トラブル相談の日」に合わせ、「消費生活相談窓口」を設置し、消費生活トラブルなどの相談を受けます。

▼期日 5月29日(金)
▼時間 9時～17時まで
▼相談窓口 苓北町役場 商工観光課
▼相談対象(※主なもの)
▽消費生活トラブル関係
▽多重債務問題
▼その他 相談窓口では町職員が相談を受けませんが、相談内容によっては熊本県や天草市の消費生活センターへつなぐ場合もあります。

☎ 商工観光課 35-3332

第1回介護教室を開催します

苓北町地域包括支援センターでは「介護者のための腰痛予防」自宅で行えるエクササイズ」をテーマに、健康運動指導士を講師として第1回介護教室を開催します。

ぜひ、ご参加ください。

▼期日 6月23日(日)
▼時間 9時30分～10時30分まで
▼場所 志岐集会所
▼参加費 無料
▼申込期限 6月19日(金)まで
▼申し込み方法 左記へ電話でお申し込みください。(※当日参加もできます。)

▼その他 志岐地区高齢者大学との合同開催となります。

☎ 苓北町地域包括支援センター 35-1289

苓北おれんじ交流会を開催します

認知症の人を介護している人が、互いに悩みを相談し、息抜きや情報交換ができる場として、苓北おれんじ交流会を次のとおり開催します。

認知症の介護をしている人など、ぜひご参加ください。

▼日時 6月22日(日) 13時30分～
▼場所 苓北町保健センター
▼参加費 無料
▼申し込み方法 左記へ電話でお申し込みください。(※当日参加もできます。)

☎ 苓北町地域包括支援センター 35-1289

天草宝島国際トライアスロン大会 交通規制にご協力ください

▼対象道路
国道324号線(バイコース)
▼交通規制日時 5月31日(日)
▼坂瀬川地区総合グラウンド入口、イルカウォッチング発着所
8時10分～11時まで
▼イルカウォッチング発着所、天草市佐伊津町明瀬三差路
7時50分～11時30分まで
トライアスロン大会事務局
☎ 080-8385-7005

令和9年度採用 税務職員を募集します

人事院九州事務局および熊本国税局では、令和9年4月採用の税務職員(高卒程度)を募集します。

詳細は、国税庁ホームページ採用特設サイトをご覧ください。

▼受付期間 6月12日(金)～24日(水)まで

第1回介護教室を開催します

苓北町地域包括支援センターでは「介護者のための腰痛予防」自宅で行えるエクササイズ」をテーマに、健康運動指導士を講師として第1回介護教室を開催します。

ぜひ、ご参加ください。

▼期日 6月23日(日)
▼時間 9時30分～10時30分まで
▼場所 志岐集会所
▼参加費 無料
▼申込期限 6月19日(金)まで
▼申し込み方法 左記へ電話でお申し込みください。(※当日参加もできます。)

▼その他 志岐地区高齢者大学との合同開催となります。

☎ 苓北町地域包括支援センター 35-1289

熊本県内一斉消費者トラブル相談の日

5月29日の「熊本県内一斉消費者トラブル相談の日」に合わせ、「消費生活相談窓口」を設置し、消費生活トラブルなどの相談を受けます。

▼期日 5月29日(金)
▼時間 9時～17時まで
▼相談窓口 苓北町役場 商工観光課
▼相談対象(※主なもの)
▽消費生活トラブル関係
▽多重債務問題
▼その他 相談窓口では町職員が相談を受けませんが、相談内容によっては熊本県や天草市の消費生活センターへつなぐ場合もあります。

☎ 商工観光課 35-3332

地域資源有効活用事業 モニタリング調査結果を公表します

町では、地域有効資源活用事業における内田工業団地内の実証工事(石炭灰リサイクル製品)を利用しての盛土工事)において、石炭灰リサイクル製品の

熊本県内一斉消費者トラブル相談の日

5月29日の「熊本県内一斉消費者トラブル相談の日」に合わせ、「消費生活相談窓口」を設置し、消費生活トラブルなどの相談を受けます。

▼期日 5月29日(金)
▼時間 9時～17時まで
▼相談窓口 苓北町役場 商工観光課
▼相談対象(※主なもの)
▽消費生活トラブル関係
▽多重債務問題
▼その他 相談窓口では町職員が相談を受けませんが、相談内容によっては熊本県や天草市の消費生活センターへつなぐ場合もあります。

☎ 商工観光課 35-3332

第1回介護教室を開催します

苓北町地域包括支援センターでは「介護者のための腰痛予防」自宅で行えるエクササイズ」をテーマに、健康運動指導士を講師として第1回介護教室を開催します。

ぜひ、ご参加ください。

▼期日 6月23日(日)
▼時間 9時30分～10時30分まで
▼場所 志岐集会所
▼参加費 無料
▼申込期限 6月19日(金)まで
▼申し込み方法 左記へ電話でお申し込みください。(※当日参加もできます。)

▼その他 志岐地区高齢者大学との合同開催となります。

☎ 苓北町地域包括支援センター 35-1289

くま食健康マイスター店を利用しましょう

健康づくりに関する情報発信などを行う飲食店「くま食健康マイスター店」では、「野菜120gメニューの提供」や「ヘルシーオーダーへの対応」など、健康に配慮した取り組みを行っています。

天草地域のくま食健康マイスター店は、令和8年3月現在で19店舗です。外食を利用される際は、健康に配慮したメニューを提供する、くま食健康マイスター店をぜひご利用ください。

店舗などの詳細は下記二次元コードをご確認ください。

あまくさ緑結びクルージングを開催します

▼主催 天草市、上天草市、苓北町
▼期日 6月13日(日)
▼時間 10時30分～15時30分まで
▼対象 25歳～40歳の独身男女で、上天草市・天草市・苓北町に在住または勤務する人、もしくは将来移住を考えている人
▼参加料 4,000円

令和9年度採用 税務職員を募集します

人事院九州事務局および熊本国税局では、令和9年4月採用の税務職員(高卒程度)を募集します。

詳細は、国税庁ホームページ採用特設サイトをご覧ください。

▼受付期間 6月12日(金)～24日(水)まで

第1回介護教室を開催します

苓北町地域包括支援センターでは「介護者のための腰痛予防」自宅で行えるエクササイズ」をテーマに、健康運動指導士を講師として第1回介護教室を開催します。

ぜひ、ご参加ください。

▼期日 6月23日(日)
▼時間 9時30分～10時30分まで
▼場所 志岐集会所
▼参加費 無料
▼申込期限 6月19日(金)まで
▼申し込み方法 左記へ電話でお申し込みください。(※当日参加もできます。)

▼その他 志岐地区高齢者大学との合同開催となります。

☎ 苓北町地域包括支援センター 35-1289

住民が主体となった まちづくり事業を募集します

問 企画政策課
☎35-3334

町では、特色あるまちづくりとさまざまな分野でのリーダー的な人材を発掘、育成していくことを目的として、地域住民団体などが自ら考え行動するまちづくり事業に対し、予算の範囲内で「まちづくり事業補助金」を交付します。

補助対象となる事業を次のとおり募集しますので、期限までに申請してください。

▶補助対象事業（同一年度で1事業まで）

- ▷伝統・文化の継承のための事業
- ▷自然環境の保全、生活環境の改善のための事業
- ▷地域の活性化を図るための事業
- ▷雇用の創出または交流人口の拡大を目指す事業
- ▷その他、町長が特に認める事業

※まちづくり事業補助金以外の補助金を受けて実施する事業は対象となりません。

▶補助事業者（3人以上で組織する団体）

- ▷ボランティアおよびNPO団体
- ▷教育、芸術、文化およびスポーツ団体
- ▷商業、農業および経済団体
- ▷この他、地域の活性化を目的とする団体
- ▷町税などを滞納していない人で構成される団体

▶補助金の額 上限10万円

※補助金は補助対象経費の2分の1以内の額になります。ただし、補助金の額が3万円に満たないものは補助対象事業となりません。

▶受付期間 6月30日㊤まで

▶提出書類 補助金交付申請書および添付書類
※提出書類の様式は企画政策課に備えています。また、提出書類は町ホームページからもダウンロードできます。

苓北じゃっと祭〔7月18日㊤〕 の出店者を募集します

▶場所 富岡港船客待合所駐車場

▶対象 町内・町外の事業者など

▶区画（1区画／3m×3m）

町内事業者 14区画程度

町外事業者 5区画程度

※1事業者あたり2区画まで申し込みできます。

▶出店料（1区画あたり）

町内事業者 2,000円

町外事業者 8,000円

▶募集期間

5月21日㊤～6月5日㊤17時まで

▶申し込み方法

町ホームページ、または役場商工観光課および苓北町商工会に備え付けの募集要項などをご確認のうえ、お申し込みください。

▶その他

出店者は、町内事業者を優先し、イベント委員会の選定会議で決定します。ご希望に添えない場合がありますので、予めご了承をお願いします。

天草苓北ペーロン大会〔7月19日㊤〕 の参加チームを募集します

▶種目（男女混成）

①チャンピオンシップの部

※全ての種目でタイムを競い、決勝戦を実施します。

（漕手：男性9人、女性9人の合計18人で編成）

②フレンドシップの部

（漕手：男女を問わず、中学生以上の18人以内で編成）

③ファミリーの部

（漕手：男女を問わず、小学生以上の18人以内で編成）

▶募集期間

5月21日㊤～6月5日㊤17時まで

▶申し込み方法

町ホームページ、または役場商工観光課および苓北町商工会に備え付けの大会要項などをご確認のうえ、申し込みをお願いします。

広告

相続・遺言・不動産登記・法人登記・債務整理・訴訟

あさがお司法書士事務所

司法書士 筑紫 正彰

相談無料

〒863-2502
熊本県天草郡苓北町上津深江4357-1

TEL 0969-31-1411 FAX 0969-31-1412
携帯090-5942-8234

広告

『整形外科の 診療日が増えます！！』

現在、当院では毎週金曜日に整形外科の診療を行っておりますが、4月より金曜日に加え、新たに火曜日の診療も開始することとなりました。

○整形外科の診察日
毎週金曜日 → 毎週『火・金』曜日

※詳しくは苓北医師会病院へお問い合わせください。
苓北医師会病院 ☎(0969)35-1133

広告

窓ガラス用フィルムで部屋の暑さ、紫外線対策しませんか

窓ガラスフィルム施工 (ECOP施工販売店)

アオベース

代表 田尻 崇

〒863-2501 熊本県天草郡苓北町坂瀬川2342

Tel: 070-8988-4182 (祝日除く 月～金曜、9～17時)
E-mail: unde77rcurren-t@outlook.jp

施工は土日可能です。お見積もりや製品のご説明など、お気軽にお問い合わせください

MENU
UV99%カット
飛散防止
遮熱(+断熱)
防犯
目隠し
デザイン
など

広告

如水館は図書室と展示室をもつ複合文化施設。この夏、開館30年!

※如水館はお住いの場所関係なくどなたでもご利用いただけます。

□6月の催し:5日 健康セミナー
5日～23日 収蔵展

〒863-2502
天草郡苓北町上津深江278-2(天草慈恵病院横)
社会福祉法人慈永会 ふれあいスペース如水館
☎0969-37-0022
URL <https://www.jieikai.com/josuikan>

HPはこちらから

申し込み・問い合わせ

苓北じゃっと祭・富岡城お城まつり実行委員会事務局
役場商工観光課 ☎35-3332 苓北町商工会 ☎37-1244

令和8年7月1日以降の申請分から

問 税務住民課 ☎35-1115

パスポートの手数料が引き下げられます

令和8年7月1日以降の申請分から、パスポートの交付に係る手数料が下記のとおり変更となります。なお、18歳以上の人に交付されていた「5年旅券」は廃止となりますので、ご注意ください。詳しくは、税務住民課へお問い合わせください。

| 年齢 | 種別 | 現行手数料 | 改正後の手数料(予定) |
|--------------|-----|------------------------------|----------------------------|
| 18歳以上 | 10年 | 電子申請 15,900円 窓口申請 16,300円 | 電子申請 8,900円 窓口申請 9,300円 |
| | 5年 | 電子申請 10,900円 窓口申請 11,300円 | 廃止 |
| 18歳未満(12歳以上) | 5年 | 同上 | 電子申請 4,400円 窓口申請 4,800円 |
| 12歳未満 | 5年 | 電子申請 5,900円 窓口申請 6,300円 | |

※「電子申請」とは、マイナンバーカードとスマートフォンを利用し、マイナポータルから行うオンライン申請手続きのことです。窓口申請に比べ、戸籍謄本などの書類を提出する必要もないため、安く取得することができます。ぜひ、ご活用ください。

▶ 食改さん養成講座の参加者を募集します

☎ 健康増進室 ☎35-3330

町内で活躍されている「食改さん」（正式名称：食生活改善推進員）は、食を通じた町の健康づくりのサポート役として、親子の食育教室や中学生の料理教室、老人会への料理講習会など幅広く活動しています。

この度、右記の日程で「食改さん養成講座」を開催します。皆さんも「食改さん」になって自身の食生活見直してみませんか。

- ▶ **対象者** 町内のお住まいの人
- ▶ **回数** 全6回
- ▶ **時間** 9時～13時まで
- ▶ **参加費** 無料
- ▶ **申込期限** 6月4日(金)まで
- ▶ **申し込み方法** 健康増進室へお電話でお申し込みいただくか、右記二次元コードからお申し込みください。

| | 期日 | 会場 | 時間 |
|-----|-----------|---------------|--------|
| 第1回 | 6月26日(金) | 荅北町 保健センター | 9時～13時 |
| 第2回 | 8月5日(水) | | |
| 第3回 | 9月9日(水) | | |
| 第4回 | 10月23日(金) | | |
| 第5回 | 12月2日(水) | | |
| 第6回 | 1月15日(金) | | |

※本講座は、健康ポイント事業の対象事業となります。



申し込みはこちら!



▶ SUP体験会 in Tomioka 2026

参加者を募集します

☎ (一社)天草れいほく観光協会 ☎31-1136

- ▶ **開催日時**
6月6日(土) 10時～15時まで
- ▶ **内容**
専門のインストラクターによる初心者向けのSUP（スタンドアップパドルボード）の乗り方講座と実践を行います。
- ▶ **対象**
町内外の小学生以上の人
※小学生の場合は、保護者同伴となります。
- ▶ **予定スケジュール・募集定員**
10:00～ 開会式
10:10～ 準備運動
10:15～ ビーチクリーン
10:45～ SUP体験会（第1部）※定員20人
12:00～ SUP体験会（第2部）※定員20人
13:40～ SUP体験会（第3部）※定員20人
※体験会は1人につき1回（1時間程度）まで。

- ▶ **参加費**
高校生以上：2,200円、小中学生：1,200円
- ▶ **申し込み方法**
募集チラシ裏面の「参加申込書兼参加同意書」を記入のうえ（一社）天草れいほく観光協会へご提出ください。また、下記WEBフォームから申し込みもできます。
- ▶ **申込期限**
5月29日(金)まで
※募集定員に達し次第受け付けを終了します。
- ▶ **その他**
参加には「濡れてもいい服」と「マリンスノーなどの脱げないサンダル」が必要です。

WEBフォーム▶



▶ 国民年金の届け出・手続きを行ってください

国民年金は日本国内に住所がある20歳以上60歳未満の全ての人が入会する制度で、令和8年度の国民年金第1号被保険者の保険料は月額17,920円です。また、まとめて前払い（前納）すると割り引きが受けられます。

次のようなときは届け出が必要です。必ず行ってください。

- ▶ 20歳以上60歳未満の人が会社を退職したとき
- ▶ 配偶者の扶養に入っている人が収入の増加などにより扶養からはずれたとき

届け出を忘れると、将来受け取れる老齢基礎年金の年金額が少なくなったり、受け取れなくなったりすることがあります。

また、不慮の事故や病気で障がいが残ったり、万一、亡くなられたときに、障害基礎年金や遺族基礎年金が支給されない恐れがあります。

保険料を納めることが難しい場合は、未納のままにせず、「保険料免除・納付猶予」の申請を行きましょう。各種申請は24時間ネット申請が可能です。

ぜひご利用ください!

ネット申請はこちらから!



☎ 役場税務住民課 ☎35-1115
☎ 本渡年金事務所 ☎24-2112

▶ OPPAI_ROCKマルシェを開催します

☎ (一社)天草れいほく観光協会 ☎31-1136

会場 荅北町坂瀬川
西川内漁港(メイン会場)
かずま園・善ちゃん園

日時 2026.5.30(土)
10:00-16:00

※臨時駐車場を開設します。詳細は観光協会のSNSアカウントにてお知らせいたします。

主催 一般社団法人 天草れいほく観光協会

共催 荅北町、荅北町教育委員会、荅北町公民館、かずま園、善ちゃん園、西川内区女性の会

観光協会 Instagram

臨時駐車場やイベント詳細はこちらをcheck!

6月 まちのカレンダー

家庭用としてご利用ください

可・生 可燃ごみ・生ごみ収集日
不・資 不燃ごみ・資源物収集日
 坂・志 …坂瀬川・志岐(年柄除く)
 富・都・年…富岡・都呂々・年柄
 (※発行日時点)

| 日 | 月 | 火 | 水 | 木 | 金 | 土 |
|--|--|---|--|---|--|--|
| 5/31 志岐小学校運動会 (志岐小グラウンド) 軽自動車税の納期限 | 1 可・生 坂・志 特設人権相談所 10:00~15:00 役場 | 2 可・生 富・都・年 | 3 不・資 坂瀬川 苓北町議会定例会 (~5日) 議場 | 4 可・生 坂・志 花いっぱい運動・ 花の苗配布 9:00~17:00 役場 麟泉の湯休館日 | 5 可・生 富・都・年 | 6 地域健診(~9日) 8:00~ 総セ 海開き 9:00~ (富岡海水浴場) SUP体験会 in Tomioka 2026 10:00~ (富岡海水浴場) |
| 7 都呂々地区ふれあい 運動会 (都呂々小グラウンド) | 8 可・生 坂・志 | 9 可・生 富・都・年 | 10 不・資 志岐 2歳児歯科検診 13:00~ 保 納税通知書発送日 苓北町防災の日 | 11 可・生 坂・志 苓北町地域おこし 協力隊・地域活性化 起業人活動報告会 13:30~ 志集 | 12 可・生 富・都・年 乳児健診 13:00~ 保 | 13 福祉レクリエーション 大会 9:00~ (坂瀬川小体育館) |
| 14 苓北さわやか グリーン作戦 7:00~(各地区) れいほくサンセット マルシェ 13:00~15:00 (天草れいほく観光協会) | 15 可・生 坂・志 水道料等の通知書発送日 | 16 可・生 富・都・年 | 17 不・資 富岡 | 18 可・生 坂・志 麟泉の湯休館日 | 19 可・生 富・都・年 3歳児健診 13:00~ 保 | 20 天草郡市中学校総合 体育大会夏季大会 (~21日、27~28日) |
| 21 | 22 可・生 坂・志 苓北おれんじ交流会 13:30~ 保 【広報れいほく発行日】 | 23 可・生 富・都・年 75歳到達者説明会 9:00~ 保 第1回介護教室 13:30~ 保 | 24 不・資 都・年 | 25 可・生 坂・志 町税等の口座振替日 | 26 可・生 富・都・年 | 27 |
| 28 | 29 可・生 坂・志 | 30 可・生 富・都・年 町税等の納期限 | 7/1 不・資 坂瀬川 | 2 可・生 坂・志 麟泉の湯休館日 | 3 可・生 富・都・年 | 4 |

役場 苓北町役場
議場 苓北町役場議会議場
保 保健センター
総セ 町民総合センター
志集 志岐集会所

○乳児(3カ月児・7カ月児)健診
 →令和8年2月・令和7年10月に生まれた乳児
 ○2歳児歯科健診
 →令和6年1月~6月までに生まれた幼児
 ○3歳児歯科健診
 →令和5年1月~3月までに生まれた幼児

毎週水曜日
 富岡ビジターセンター 休館日
 苓北町温泉プール 休館日
毎週木曜日
 苓北町歴史資料館 休館日

こせきの窓 4月 受付分

《新生活運動の推進》「お返しは廃止し、お礼状を送りましょう」

お悔やみ申し上げます (敬称略)

| 区名 | 氏名 | 年齢 |
|-----|-------|------|
| 松原 | 宮崎ミホエ | 101歳 |
| 志岐山 | 林田 恭子 | 85歳 |
| 釜 | 荒木 光子 | 93歳 |
| 白木尾 | 竹元 正光 | 90歳 |
| 年柄 | 平井 逸雄 | 79歳 |
| 三丁目 | 松野 鈴代 | 89歳 |
| 出来町 | 井上アサエ | 90歳 |
| 本郷 | 山川ゆう子 | 74歳 |

善意の寄付 ありがとうございます

●社協寄付(4月受付分)
 阪本 博之さん 林田 弘市さん 吉本ミサホさん
 宮崎 利博さん 社会福祉法人 啓仁会

●広報れいほく郵送料寄付 (R8.4.15~R8.5.14)
 大場 明美さん(茨城県) 木村つぎえさん(大阪府)
 井上 初美さん(兵庫県) 高山 明美さん(福岡県)
 高山 保徳さん(奈良県) 柴田 重義さん(長崎県)
 林田 直子さん(神奈川県) 上田 直さん(神奈川県)
 岡村 武さん(神奈川県) 井上たき子さん(大阪府)

6月休日当番医 (発行日時点)

| | |
|--------|----------------------|
| 7日(日) | 天草慈恵病院 (内) ☎37-1111 |
| 14日(日) | 天草慈恵病院 (内) ☎37-1111 |
| 21日(日) | 天草慈恵病院 (内) ☎37-1111 |
| 28日(日) | 苓北医師会病院 (泌) ☎35-1133 |

※内(内科)、泌(泌尿器科)
 ※最新情報は休日在宅医自動電話案内
 (☎23-1400) でご確認ください。



町の動き 令和8年4月末現在 ※()は前月比

人口
5,951人 (△21)
 男 2,825人 (△11)
 女 3,126人 (△10)
 世帯数 2,958戸 (+1)

公表します 町長交際費

(令和8年4月処理分)

| 区分 | 件数 | 金額 |
|---------|----|---------|
| 弔慰 | 0件 | 0円 |
| 見舞 | 0件 | 0円 |
| 御祝 | 1件 | 10,000円 |
| 賛助 | 0件 | 0円 |
| 接遇 | 1件 | 5,000円 |
| 会費 | 0件 | 0円 |
| みやげ・記念品 | 0件 | 0円 |
| その他 | 0件 | 0円 |
| 計 | 2件 | 15,000円 |

町長交際費とは、
 町長が円滑な行政運
 営を図るために町を
 代表して行う外部と
 の交際に要する経費
 です。クリーンな行
 政運営を目指す苓北
 町では、町長交際費
 を毎月公表します。

用語解説

- 弔慰 町政関係者に対する香典、供花などに係る経費
- 見舞 町政関係者の病気、災害などの見舞いに係る経費
- 御祝 記念行事、式典、祝賀会などに際しての祝いに係る経費
- 賛助 各種大会、新聞などの特別企画などで公益性のあるものへの賛助
- 接遇 来客、町政関係者との懇談などに係る経費
- 会費 円滑な町政運営に資する会議、会合、研修会への参加に係る経費
- みやげ・記念品 来客、町政関係者へのみやげ、記念品などに係る経費
- その他 上記の区分に掲げるもの以外に係る経費

問 総務課 ☎35-1111

ハローワーク天草 (常用一般分抜粋)

求人情報

をお知らせします!

令和8年3月19日~4月20日受付分のハローワーク天草
 求人情報をお知らせします。詳しくは天草公共職業安定所
 (☎22-8609) へお問い合わせください。



ハローワークインターネットサービス
 求人一覧(苓北町)



慎重に苗を植える児童の皆さん



笑顔があふれる
田植え体験となりました

泥だらけで田植え体験！ 田んぼの学校 in 苓北



子どもたちに農業に親しみをもってもらおうと、小学生たちが田植えを体験する「田んぼの学校 in 苓北」が4月14日(土)に行われました。今回は、坂瀬川小学校や志岐小学校、富岡小学校、都呂々小学校から約60人が参加。地元農家さんが所有する田んぼで田植えを体験しました。

田んぼに入った子どもたちは、泥だらけになりながら、1時間ほどかけて、田んぼに苗を植えました。志岐小の今福輝之介さん(5年)は「お米を作ることの大変さが分かりました。これからは農家の皆さんへの感謝を忘れず、給食を食べたいと思います」と感想を語りました。

今回、植えられた苗は、8月上旬に収穫される予定で、苓北町土地改良区を通じて各小学校や中学校での学校給食米として提供されることになっています。お米ができるのが楽しみです。



防災気象情報が新しくなります！



問 総務課 ☎35-1111

| | 河川氾濫 | 大雨 | 土砂災害 | 高潮 |
|--------------|----------------|----------------|------------------|----------------|
| 警戒レベル 5相当 | レベル5 氾濫特別警報 | レベル5 大雨特別警報 | レベル5 土砂災害特別警報 | レベル5 高潮特別警報 |
| 警戒レベル 4相当 | レベル4 氾濫危険警報 | レベル4 大雨危険警報 | レベル4 土砂災害危険警報 | レベル4 高潮危険警報 |
| 警戒レベル 3相当 | レベル3 氾濫警報 | レベル3 大雨警報 | レベル3 土砂災害警報 | レベル3 高潮警報 |
| 警戒レベル 2 | レベル2 氾濫注意報 | レベル2 大雨注意報 | レベル2 土砂災害注意報 | レベル2 高潮注意報 |
| 警戒レベル 1 | 早期注意情報 | | | |

5月29日(土)から、新たな防災気象情報の運用が開始されます。この新たな防災気象情報では、河川氾濫・大雨・土砂災害・高潮の警報などを、避難行動に対応した5段階の警戒レベルと整合させ、災害発生の危険度に応じたレベルの数字を名称に含めて発表します。

レベル3警報やレベル4危険警報が発表された場合は、自治体からの避難指示などに十分留意いただくとともに、危険な場所にいる場合は早めの避難を心がけてください。

詳しくはこちら！



“原点” 帰

窯元めぐりの取材に出かけたある日。ふと車を走らせていると4月に撮影した桜がすっかりみずみずしい緑色の姿に変身していました。まさに、新緑のシーズンですね。これから少しずつ暑くなります。体調管理に気を付けて生活していきたいものです。この日のゴールデンウィークは、最大12日もあったと、ニュースで紹介されていました。皆さんはどう過ごされましたか。私は、友人とバーベキューや窯元めぐり、家族と共に仮面ライダーショーに出かけ、充実したゴールデンウィークとなりました。これから台風や大雨など災害の発生しやすい季節になります。普段から防災意識を忘れずに、日頃から災害発生時の行動など確認するようにはしていきましょう。

(荒木原弥)